漢口民國日報

中華民國郵政特准掛號立券之報紙（電報掛號零六五六）

THE REPUBLICAN DAILYNEWS HANKOW

第七十一號

每日三張售洋三分

地址在漢口歆生路忠信二里第四號（電話 經理部二千九百八十五號 編輯部二千七百五十號）

定報價目（郵費在內）▲本國各埠▼每月價洋一元 半年價洋五元六角 全年價洋十一元（注意）匯兌不通處郵票代洋九五折扣 郵票一角以上者不收 快報每月另加郵費三元 ▲歐美各埠▼每月價洋二元 半年價洋十二元 全年價洋二十四元

廣告刊例 登長行三行三天起碼第一日每行五角第四日每行三角第八日每行二角 封面評前加半倍論日每行洋三元登於新聞版內四號字計算 每行二十五字以六行起碼 第一日每行洋三角五分 一經發刊概不退款刊費先進不收繳洋

中央日報籌備處啟事

本處現設漢口交通路保成里口六號所有投寄本處之函電並書報請逕寄上開地址爲荷此啟 本處電話三六三九 電報掛號英文WOHANTRADE 中文零二七八

高伯循 蕭叔度 之啟事

敬啟者去歲十二月十六日蒙衞戍司令部派人傳喚伯循一案承蒙至親好友函電紛詢間始末感謝之忱匪言可喻惟伯循久病眼昏花未克一一答復心殊悵悵今特將辦理此事手續並呈請各處呈文分次登報宣布以慰親友之關懷除四川省成渝瞖宜瀘津京抄稿託友代爲登報外俾釋遠注而明眞情除將第一次呈交通部長文已登報不贅外茲將奉到交通部批文列下二月八日奉交通部批文該案現正查究應靜候辦理所請各節未便照准云再伯循交卸商辦川路駐漢辦事處經理職務於今數年中外人民大約皆知唯目前既經沈家挾嫌誣控自應靜候當局澈查伯循爲鄭重名譽起見誠恐遠道傳聞失實特將昔年交卸清楚商辦川路駐漢辦事處經理職務時取得之印收刊諸報端以公衆覽而澈查考逕覆者准貴前經理四月二十七日來函內開各情領悉一是案查貴前經理所有經管款項賬簿據文件以及歷年公置器具雜件等項均經造冊先後移交敝經理照冊點收業已分別批冊蓋章互交印證在案茲准函詢經手員司應否解散前來敝經理對於所交簿據文件等項現已督飭員司依次查核除間有錯誤外其餘文電及銀錢出入往來數目之均無錯訛手續上亦甚清楚經手員司似無留待之必要相應函覆貴前經理查照是荷此致

前經理高 駐漢四川鐵路辦事處經理張泰階 中華民國十二年五月初二日立

京漢鐵路局附屬扶輪學校招考教員廣告

本校爲培植京漢路職員工友子弟而設歷年遵奉至死解散革後雖力圖規復然開時未久成績尚未彰著茲爲加聘頓組織校務委員會以策進行增加經常費以事擴充至於辦理主旨尤注重灌輸黨義增進常識完成人格教育爲師資爲根本所關不能不愼重人選茲特登報招考尚望熱心教育諸君惠然肯來招考章程如下（一）性質 本校照新學制分設初高兩級小學（二）性別 無論男女（三）投考資格 高級初級師範學校畢業或有相當學力者（四）名額 級任六人科任二人（五）薪金 每月四十元至六十元每年以十二個月計算（六）考試科目 關於級任者 國語 心理 算術 論理 常識 口試 關於科任者 音樂 圖畫 體育 常識 口試（七）考試日期 十六年陽歷二月十七日 國語 常識 心理 十八日 算學 論理 音樂 圖畫 體育 十九日 口試 每日上午八時起至下午四時止（八）考試地點 漢口大智門公德里心儒女學（九）報名處 本局値日室（十）凡投考者須先在報名處繳報名費二元填寫報名簿據給與試證如期入場如有遺失不得與試（十一）凡已經取錄者當由本局致送聘書其未經取錄者交憑相片及報名費退還

漢口四明銀行臨時通告

茲准敝總行函開本行所發行之上海鈔票向例漢口一律兌現不取貼水邇因滬漢匯價距離過遠暫時規定在漢兌現須按市貼水一俟匯價相等當仍照向例辦理等因云特此通告

大同旅社廣告

本旅社自開幕以來叨承各界贊許營業發達無任感激茲特精益求精用答顧雅意房間加裝華美器具鋪設新奇並聘名廚精製中西菜點冬暖夏涼有透露小陸迎送招待周到至于花園浴池電話改良中西菜點包車馬專無美不備如蒙光臨竭誠歡迎 開設漢口後城馬路生成里內

電話號碼 一樓三○六七 二樓三○七○ 三樓三○六八 四樓三○六九 電報掛號○一三○

安徽省黨部政治講演班招生

本省黨部爲救濟此次在武漢失學之皖省青年起見特設政治講演班加以相當訓練以期養成將來服務人員茲將招生簡章錄佈於後希有志者即來報名（一）名額 定一百名（二）資格（甲）年齡在二十五歲以下（乙）能勤苦耐勞（丙）確實黨員而有歷反動行爲者或現非本黨黨員但決定入黨且富有革命性者（三）報名期 二月十日起至十五日止（四）報名手續 須由黨員二人介紹並附最近二寸半身相片一張（五）報名處 漢口在聯保里三十三號武昌在撫院街九號（六）試驗期 二月十六日上午十時在武昌撫院街九號口試 安徽省黨部政治講演班籌備委員會

財政部湖北逆產清理處通告

查凡關於逆產在前任或其他機關已經舉報而未辦結各案件仰各該舉報人自登報日起十日內向本處重行具報以憑查核否則認爲放棄優先權且不得以曾經具報而向後報者爭領獎金特此通告週知

漢口怡和綢緞洋貨疋頭號通告

▲本號在英租界一碼頭大旅館斜對面▼（電話七百二十號）

▲本號開設大水巷正街洋式門面便是▼（電話八百七十五號）

漢口萬國體育會

定於陽歷二月三、四、五、六、十二、十三 陰歷正月二、三、四、五、十一、十二等日新年賽（不收門券）

啟者本會現已定期舉行新年賽凡欲至會員處參觀者均請另行購券入場計每天券每張洋一元六天通用券每張洋五元本會事務所及馬場內均可購用特此奉告即希 早臨是幸

漢口律師公會通告 第一號

啟者從前中國官廳辦理華洋訴訟案件黑暗重重爲世詬病現由本會呈奉 湖北政務委員會指令核准嗣後華洋訴訟悉聽當事人自由選任律師以除隔閡等因除將本會律師名簿抄送辦理華洋訴訟機關查照外特此登報通告即希 各界注意以後華洋訴訟案件得由訴訟當事人自由選任律師依法代理以資保障再本會近因夏口地方審判廳改名漢口市法院本會原名夏口律師公會亦已改名漢口律師公會以符新制合併聲明茲將夏口縣公署關於華洋訴訟律師執行職務事件所致本會公函照錄如左

夏口縣公署公函第五百五十八號 逕啟者案奉 湖北政務委員會第一一九七號指令開呈一件准夏口律師公會函請撤銷華洋訴訟限制律師執行職務無法律上根據應予撤銷准當事人自由選任律師以除隔閡而示大公此令等因奉此相應函達查照此致夏口律師公會 縣長熊 中華民國十五年十二月十六日

遺失圖章聲明

啟者鄙人於本月七日遺失咸運樞印金質陽文方印一顆有人拾得作廢特此聲明

水漬貨被竊聲明

擣沉於團風對岸之萊因蘭輪船及其所載之貨物業經敝號會同漢口各股份於冬月初十日在上海亮件洋行拍得價銀交訖取得收條交單圖樣等據在手詎正施工作之際突有灌亭縢稟軍政各機關妄爭所有肆行擣亂經敝號答辯幸蒙各官廳認明敝號爲眞買主董之橫爭已不成問題惟查所撈起之水漬各貨被竊去紳鋼沁洋酒生熟鐵及機器等件暨其他雜貨爲數不少除訴請地方官通緝并追返贓物外特此登報聲明希各界注意勿受其愚爲之收買或受抵押致生損失恐未週知特此聲明 上海恆康鐵號 漢口唐晉記鉄號

漢口商科大學日夜校招收男女生

「名額」附中三三制每班四十名「資格」高小畢業或有相當程度者「報名」考前在本校「考試」第一次一月二十八日第二次二月十一日均在本校「校址」漢口特別一區六合路一夜校校址擬設於大多數學生住居之附近 章程函索即寄

漢口錢業補習學校招生通告

資格 凡漢口錢店學徒生年十八歲以下有志補習者均得投考 名額 定額五十名暫設一班 報名 凡願試學生須於陽歷二月廿一日上午九時至下午三時 校址 漢口鳳街錢業公會另有簡章函索即寄 試驗科目 國文 數學 常識 問答 試期 陽歷二月廿七日 報名費一元至本校辦公室及試驗時填具投考名單相片

私立武昌美術專門學校招收男女生

本校現招初中部新生一班高中部師範科專門部西洋畫系新生各一班并招各級插班生 簡章可向水陸街本校取閱 再本校原有學生定於二月廿七日（舊歷正月廿六日）開學

財政部湖北逆產清理處十五年十二月二十五日接辦起至十六年二月一日止收支數目

計開 收入項下

一收前任移交現洋三百元 一收軍警督察處存金城銀行現洋三千八百八十四元三角 一收前任移交弊大公司經管變餘里房租餘數銀洋一百四十四元○三分五厘 一收任錦堂存葉興誠餘息現洋三百二十元○七角四分 一收衆縣兵工廠棠記逆款現洋九千二百元 一收衆縣兵工廠棠記逆款期票洋五萬元 一收京漢大旅館繳來賓克明逆款期票洋一千元 一收同豐公司袁潔英逆股銀二萬兩 一收德元錢莊繳 一收王占元寄需課存華豐銀 一收乾巽裕繳來王占元所開信益號存款銀二千五百兩 一收秦昌盛繳來王占元所開信益號存款期票銀七百○五兩 一收信大繳來王占元所開信益號存款期票銀二千兩 一收春泰繳來王占元所開信益號存款銀一千五百兩 一收源盛繳來王占元所開信益號存款期票銀五千兩 一收協豐昌繳來王占元所開信益號存款銀二千五百兩 一收乾豐潤繳來王占元所開信益號存款銀一千五百兩 一收協豐繳來王占元所開信益號存款期票銀一千兩 一收福豐銀號繳來所存誠銀行轉於魏記之折票銀三千兩 一收上海聯保公司林詠池公債洋一萬元 一收上海聯保公司林詠池公債期票洋一萬元 一收恆大莊認繳公債洋三千元 一收恆大莊認繳公債期票洋二千元 以上經財政部核定世昌公債洋五萬元 以上共收銀七萬一千七百一十兩零八錢六分洋二十萬零二千七百四十四元九角三分五厘

支出項下

一支舉報王占元寄需課存華豐銀二成獎金 一支舉報泰興誠銀行存任錦堂餘息款二成獎金洋七百七十六元八角六分 一支舉報衆縣兵工廠棠記款二成獎金洋一千八百四十元 一支解財政部現洋八千六百四十四元零三分二厘 一支付李世昌公債洋五千元扣手數料洋三百七十五元 一支解財政部例銀二萬兩 一支舉報乾巽裕信大泰昌盛德勝春泰源盛協豐協豐昌乾豐潤九家逆款二成獎金例銀三千八百八十二兩 一支存中央銀行銀洋六萬一千七百元 一支存中央銀行期票洋五萬八千七百五十元 一支存中央銀行期票銀四萬零七百一十兩 以上共支銀六萬八千九百九十二兩八錢六分洋一十四萬五千六百九十五元零四分 兩抵對存銀二千七百一十八兩 又存洋五萬七千零四十九元八角九分五厘（說明）二月一日夜（即除夕）收到上列存款其時中央銀行業已休息停止收款故暫存本處會計股俟銀行營業時即行送存國庫合註明 中華民國十六年二月二日

中國國民黨歡迎譚主席籌備會啓事
湖北省黨部　漢口特別市黨部

逕啓者：中央黨部及國民政府決定遷鄂，譚主席及其他各中央委員均於三日內抵武漢，茲定於本月十二日下午一時，在省黨部大會場開會，討論籌備歡迎事宜，務祈貴會派代表准時到會。為荷。

侯鴻萬家中啓事

茲接鴻萬本月十日來函云要洋二千元限十一日晚回信，惟來函并未說明地址，因此回信無從投遞，用特登報請將地址詳示，以便派人前來接洽，此啓

財政部湖北逆產清理處啓事

蕭士魁李戒三邱南山劉希明王大發程志剛李子彥張春山諸君見報望即來處面詢要公勿遲為要

出席比京國際反帝國主義大會中國國民黨代表團啓事

全世界被壓迫民族與全世界被壓迫階級聯合奮鬭之反帝國主義大會（又名反殖民地侵略大會），已定於本年二月十日在比京舉行了。被壓迫民族之代表到者，百五十餘人，被壓迫階級之代表到各，亦及八十（工會人工人政黨等領袖及工人國會議員與著名自由思想家）。將來會議結果，定為帝國主義者之致命傷，渠輩今日聞之，已驚色相告了。中國革命，為該大會之中心問題，將請加討論，而求實踐的協助。敝國自當與吾國其他代表，盡心力在會議中宣傳，一切帝國主義在我國侵略壓迫慘殺（自五卅案以至目前之漢潯租界案）之事實，猶必佈露無餘。但還須國內各團體之協助，希在該大會開幕時，（二月十日）一致電祝，並控訴，則更足以壯聲色。而與會為其他被壓迫民族代表聞之，亦更將奮發有為了。

電報用洋文（英法德擇一皆可）作半價拍發，如用中文，親民碼及明碼皆可，電報地址為比京中國公使館轉廖煥星洋文如下：

Liau'LeGation, CninoiSe, BRux eLLes.

社論

國民黨可以容納外交系份子嗎

退之

外交系分子是一些什麼樣的人們？關於這個，他們過去和現在所做的種種事實已經明白告訴我們了。在過去十餘年間外交系分子的罪案多得很，我們只拿其中較大的來說罷：黃郛為偽總統徐世昌包辦了秩國文學博士，希望以這個頭銜，對抗總理；王寵惠王正廷等在華盛頓會議，為直奉兩系軍閥，包辦了賣國喪權的九國協約，羅文幹王寵惠湯爾和為吳佩孚包辦了奧國賠款案，並為吳佩孚買收了教育界，破壞了學生愛國運動，顏惠慶顧維鈞為曹錕和吳佩孚包辦了德發債票案，並為他們包辦了一切賣國的勾當；王正廷黃郛為段祺瑞包辦了喪失權利的金佛郎案，包辦了賣國的關稅會議；王寵惠為段祺瑞包辦了辱國的法權會議；顧維鈞羅文幹湯爾和等為吳佩孚孫傳芳張作霖曾包辦了「討赤軍費」和反國民革命運動經費。此外最近的事實如顧維鈞羅文幹湯爾和等，為帝國主義者及軍閥反對國民政府的內國消費稅，為奉系軍閥延長中日商約，為張作霖孫傳芳等包辦二五附加稅等，都是大家熟知的，更用不着列舉。以上這些事實，都證明了外交系分子完全是一些盜賣國權的專門家，是帝國主義者與軍閥間的皮條客，是無惡不作的新官僚！

這些外交系分子，根本上就具有諂笑狐媚的性質，又加上一口上好的洋話，和一些博士學士的頭銜，所以他們雖然行了許多罪惡，却還依舊能夠繼續不斷的充當盜賣國權的專門家。所以軍閥雖然一個一個的陸續被民衆勢力推倒，然而外交系分子却能迎新送舊的繼續他們拉皮條的生意。

外交系分子罪惡滔天，却漏脫了國民的制裁——這已經算得是他們僥倖了。不料他們當中一部分人，還想趁革命勢力的發展，暗渡陳倉的偷入革命黨的戰線裏，來做盜賣革命黨、盜賣革命民衆利益的勾當！黃郛不是著名的外交系份子嗎？他不是段祺瑞攝政時代，北京偽政府任命的駐德公使嗎？他為什麼在武漢南昌九江之間跑來跑去，緊緊跟隨着國民黨的領袖們呢？難道他不知道現在國民黨已沒有徐世昌那樣的人，也沒有什麼公債和九六公債嗎？難道果如社會上的謠傳，他想過一過國民政府外交部長的癮嗎？如果那樣，他就太滑稽了，因為自外交系老前[redacted]袁世凱作國民黨內作反間事發露了之後，國[redacted]驗和覺悟了！王正[redacted]是鼎鼎有名的外交系分子[redacted]南軍閥包辦了九國協約，替曹實際包辦了山東交涉，替段祺瑞包辦了關稅會議的人嗎。他在兩個月前居然跑到廣州去假充國民黨員，他現在居然在上海冒充國民政府的代表，這不但滑稽，並且過於胆大妄為了！

國民黨的大門，本來是大開着的，然而國民黨的根本政策却是「打倒帝國主義和推翻封建軍閥」，所以外交系分子的利益，根本上就是和革命的利益根本衝突的，所以在理論上外交系分子斷沒有進國民黨大門的可能。然而在事實上黃郛和王正廷却已似乎偷進了革命軍的戰線了。國民黨果可以容納外交系分子嗎？如果容納，則國民黨就要失去革命黨的性質了，國民黨就要被人盜賣了，國民黨所代表的革命民衆的利益，也就不免要被斷送了。國民革命軍在過去用熱血換來的勝利，也就不免要安安穩穩的送還與帝國主義者和軍閥了。革命的民衆趕快起來，監視黃郛王正廷的行動！革命的民衆趕快起來看守門戶，謹防扒手！

漢口英租界臨時管理委員會通告

現查界內各戶車照費水費房租房捐地稅以及其他各項稅捐租金等項，尚有延不繳納者殊屬不合，為此通告，仰各戶將應行繳納之款一律照例清交，否則即行處罰，決不姑寬，特此通告。漢口英租界臨時管理委員會

有吉屋出租者注意

啓者本局現擬租賃職員寄宿舍，如有距局不遠之兩樓兩底房屋四棟毗連或三樓三底三棟毗連者，即請來法界德托美領事街本局庶務課當面接洽可也，此布　京漢鐵路南段管理局啓

財政部遷移通告

本部於二月六號遷至特別區一德街十二號（即中央銀行東首）樓上電話三九一五號，樓下電話三九一六號，特此通告

前湖北逆產清理處啓事

查本處沒收漢口第一紗廠干占元何佩鎔兩戶逆股（原股五萬五千元，按四成扣算合洋兩萬二千元）一案，已於一月七日由原報告人胡建萊王奎臣領去二成獎金四千四百元，又查沒陳逆壽譚在聚興誠銀行存款八千八百元一案，已於一月九日由原報告人郭晉侯領去二成金一千七百六十元，各在案，合亟登報公佈，俾衆週知，此啓

粵漢鐵路特別黨部黨員黃徵等重要聲明

頃閱現一籲夕評控粵漢鐵路特別黨部同志職仇蔡同志澤款破壞黨綱一案早假用粵漢鐵路全體黨員同人代表名義查事並未經何區分部開會公舉通知本人承認代表名義何自而生所謂黃徵等八名本人概未與聞名會又係偽造顯係名嫁陷所飾傾排除分別呈請黨部政府各機關證明辦正並請嚴查究辦外特此鄭重聲明

黃徵　梁振華　易佩芝　陸永清
孫建侯　汪弗龍　葉雲卿　甯德煌　同啓

漢口英租界管理委員會公安處警察署饒任華啓事

前英租界在帝國主義者控制之下，利用一般走狗百端敲詐，黑幕重重，我同胞隱痛茹辛，受其剝奪，言之殊堪髮指，一二·三慘案發生，民衆激於義憤，一致對英，彼帝國主義者知難再施伎倆，將租界交還我國民政府管理，任華以臨時之資，濟警界務，本任一職，對於以前陋規積弊誓力鏟除，所有本處任用人員均係革命份子，確能潔身自愛，當不致有軌外行動，倘有不逞之徒在外假借名義招謠包庇敲詐情事，一經發覺，定即呈請政府按軍法治罪，言出法隨，幸勿嘗試，特此告白

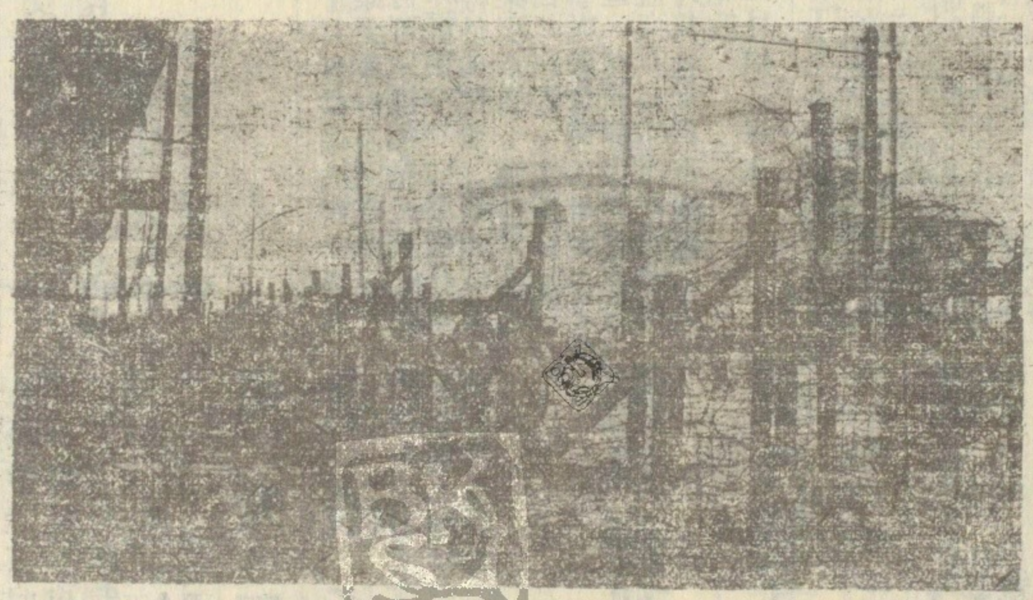

上海英租界裝設之電網

國內要聞

昨日盛傳黨軍佔領杭州

▲黨軍眞晚入杭州！孟昭月逃亡！

▲鄭俊彥潰竄嘉興

○前方傳來之捷報

（本報特訊）頃據政府方面消息：我軍中路於眞（十一）晨攻克富陽，乘勝追擊，當晚進佔杭州，孟昭月逃亡，鄭俊彥率殘部退嘉興。

○總司令部參謀處之通報

（一）白總指揮支電稱：三日我軍先遣隊佔領嚴州，二十六軍佔領浦江，二日二軍第五師佔領遂安，敵主力孟昭月王淼蘇埏劉士林等殘部，已向諸暨桐廬杭州退却。李俊義白寶山李德銘馮紹閔等殘部，由淳安分向分水嶺及徽州退却，已令分途追擊。

（二）東路前敵總指揮部衢州留守主任潘宜之齊電稱：我軍中路超過桐廬三四十里，右翼佔領浦江後已向諸暨前進。左路殘敵已竄入皖境。孟逆主力已失殆盡，其他各部皆分途潰竄，一時決無反攻能力等語。

湖北省黨部歡迎汪主席復職之要電

▲務乞即日命駕來鄂！主持黨政

（本報特訊）湖北省黨部於十一日致電汪主席，請即日來鄂復職，情詞懇切：茲將原電探錄於左：

漢口中央執行委員，國民政府委員聯席會議，民國日報，南昌民國日報，廣州民國日報，長沙湖南民報，陝西民國日報，轉各中央委員，各省黨部，各特別市黨部，湖北各縣市黨部，各人民團體均鑒：本日致汪主席一電，文曰：汪主席鈞鑒：我公請假以來，本黨全體同志與全國民衆，失所瞻依，籲懇復職之電，紛如雲片。去歲中央執行委員各省區代表聯席會議，一致議決電請我公即日銷假視事，當時聞訊，舉國騰歡。迄今又越三月之久，尚未見我公歸來，羣情惶感不已。竊以本黨自北伐出師以後，軍事勝利，雖達長江，足慰總理於萬一；惟黨國中樞，責繁任重，且現在各省黨務與民衆組織均有一日千里之勢，以中央缺乏適宜之指導，無由猛進，最近中央黨部與國民政府滯留南昌，舉棋不定，頗失各方面之同情。頃因此間民衆誠懇要求，已決定依照廣州原議，遷移武漢，以鞏固革命之新根據地。伏念我公追隨總理，奮鬥有年。前此坐鎮廣州，各項政治設施，不僅得全國革命民衆一致之擁護，即世界上各弱小民族與被壓迫階級，亦異口同聲，稱道不置。當此革命怒潮高漲之日，無過於領袖集中共任艱鉅，以建立有權威之中央黨部，與國民政府，俾能指揮全國革命運動，以竟總理之遺志，而竣革命之全功。近聞黨恙已愈，歸國有期，逖聽之餘，歡欣鼓舞。國人望公，有如望歲。務乞即日命駕來鄂，主持黨政，以慰海內外各級黨部及全國人民團體之熱望。特電歡迎，無任企禱。中國國民黨湖北省執行委員會叩眞等語。務乞一致主張，共促汪主席早日復職，與各領袖共同努力繼續奮鬥。中國國民黨湖北省執行委員會叩眞（十一）

總部籌備歡迎譚主席

▲派代表二人乘專輪赴潯迎迓

●行轅已預備在總司令部

（本報專訪）中央黨部國民政府日內遷到武漢，業經譚主席來電報告。茲聞譚主席及黨部政府人員，擬於明後日分別由南昌牯嶺啓行，至九江會合。總司令部武漢行營得此消息，即籌備歡迎。已於昨晨議決，派副官處主任孫伯文、航空處黨代表張靜愚二氏，於昨日午後三時，乘新鴻發專輪前赴九江迎接，并於文昌門碼頭及總司令部大門，搭紮彩牌，用表歡迎，屆時定有一番熱鬧。聞譚主席行轅，已經定在總司令部內云。

漢口特別市黨部反對比約在北京談判

各界同胞們！據說加以百二十分注意的中比商約，現在已在與北京偽政府開談判了，我們要求得一切不平等的廢約，就看我們民衆這次表示的態度如何。中比商約，在已經滿期，按照國際慣例，完全無談判的餘地！可以宣告失效。可是比政府素抱着帝國主義者的態度強硬不肯將加鎖在我們頸上的鎖鍊—不平等條約解脫！用「暫訂過渡辦法」的說話來搪塞於一時，托詞是說：中國沒有上軌

設立國家銀行，以最低利息借款，[redacted]農工商業，征收累進所得稅，改良

道，無另訂新約的可能。據 他們的用意無非是要 使我們在這種鐵鍊之下過着比奴隸牛馬還不如的生活，而使他們 達到他們在政治上經濟上永久侵略的目的！

同胞們事急了！ 比政府現正在與北京僞政府開始作不應有的正式談判了。爲了解除八十年來我們所受不平等條約限制的痛苦計，我們非起來表示態度不可了：

第一，我們知道：北京 雖然有相當的反動，軍事勢力而事實上並無政府之可言， 退一步說，也不過是一個地方政府罷了。比使與北京政府的正式談判，是一種不正當的舉動。

第二，國民政府是全中國國民擁戴的政府。現在能夠代表全中國的便只有國民政府了。 中比重締商約，這是全個問題，而非局部問題，所以 比政府果欲重訂互惠商約，非與國民政府談判不可。 萬一比政府執迷不悟必欲 與北京僞政府單獨談判 國同胞與國民政府也提出談判，這簡直 是有意破壞中國之統一， 實行其分離中國 政策。我們民衆 一定要作反比舉動。

同胞們，起來！起來爲這『千鈞一髮』的事件，促比政府猛省！起來爲民族解放前途增一曙光！促比政府快快覺悟。否則在青天白日旗幟之下的民衆應一致反比。

國民革命成功萬歲！
世界革命成功萬歲！

各省函電紛馳 慶賀全國總工會遷鄂

▲湖北政委會函 ▲武漢碼頭總工會電 ▲湖南總工會來電 ▲廣東鐵路代表會來電 ▲汕頭碼頭總工會電

（人民社消息）關於全國總工會遷鄂慶賀函電，日必數十餘起，茲爲擇錄數通於後，

▲函一 貴會蒞於月內北遷武漢，逖聽之餘，無任欣忭，茲武漢當全國中樞，勞工組織伊始，一切設施當須指導，聞貴會蒞止，不惟工界同胞所慶幸，敝會亦當代表全省民衆首先歡迎也此致中華全國總工會政務委員會主任鄧演達

▲電二 中華全國總工會鈞鑒，鈞會遷鄂，已成實現，武漢工人，莫不歡忻鼓舞，良以鈞會爲工人階級，組合最高機關，以後對於武漢方面之工人組合必尤能切實指導，而得以長足進展，同時撲滅帝國主義，肅清軍閥餘孽，深深賴之，屬會謹代表武漢六萬碼頭工友一致申賀，特電馳聞不勝翹企，武漢碼頭總工會叩蒸

▲電三 全國總工會鈞鑒，武漢爲吾國政治經濟之中樞，鈞會是工會運動之結晶，領導工人羣衆，努力階級鬥爭，移駐鄂中指揮便利，萬工稱慶，南服同欣，革命前途，實多利賴，謹此馳電，略具賀悃，湖南全省總工會叩

▲電四 中華全國總工會鈞鑒鈞會爲革命環境需要，決行北遷至漢，近又召集全體執委會議討論全國工運從此指揮敏捷全國勞工運動，當有更大發展，謹此電賀，廣東全省鐵路工人第二次代表大會叩庚

▲電五 中華全國總工會鈞鑒，竊帝國主義壓迫農工勞動神聖，幽囚地獄數千年於茲矣，鈞會爲工人導師，明星一放，中華工友咸知奔上革命戰線，屬會全體工友六千餘人，痛資產制度之壓迫，謀個人生活之改造，特統一組織，集中力量，於本月十六日正式成立，經全體會員一致表決擁護鈞會努力奮鬥，務達到打倒帝國主義，實行世界革命希時賜南針，俾資進行，則受賜良多矣汕頭市總工會叩微

全國總工會遷鄂通電

▲本月二十日開擴大會＝響當領導全國各界一致努力奮鬥

（本報特訊）中華全國總工會，爲欲指揮全國工人運動靈便起見，決定遷來武漢，已屢誌本報，現各委員及各地代表陸續抵漢[redacted]日開擴大會，特發出通電云：「國民黨中央，南昌蔣總司令，譚張兩主席，南昌總工會，九江總工會，漢口唐總指揮，特別市黨部，湖北省黨部，商民協會，民國日報，武昌民協會，婦女協會，長沙省黨部，省政府，全省總工會，省農民協會，學生聯合會，商民協會，民報館，廣州政治分會，省黨部，省政府，總工委員會，工人代表大會，香港總工會，省農民協會，梧州省黨部，上海神州日報，北京世界日報，天津華北新聞，轉各軍長，各團體，各工會，各報館均鑒，本總工會自民國十四年，第二次全國勞動大會成立後，領導全國工人，參加國民革命奮鬥，經年成績略著，現以革命重心，轉至武漢，長江各省工人之一切奮鬥，影響中國革命前途，至爲巨大，本會爲欲指揮靈便，使工人階級更勇敢參加革命而表現其更偉大的勢力，特由廣州遷來武漢，自後更當領導全國工人，與全國各界同胞，努力奮鬥，以求革命之速成，與民族的階級的永遠解放，現各委員及各地代表陸續抵漢，擇定漢口四成里，爲臨時辦公處，定於二月二十日開擴大會議，尚望各界同胞，時賜南針，以匡不逮，臨電神馳，不勝盼切，中華全國總工會叩」

修改中美條約案

▲本平等互惠之精神 ▲對華進行單獨交涉

美議員卜打氏提出之

美國通信，中美邦交，雖較輯睦，惟美國對華政策，恆若不能徹底，近年對華交涉，仍不免囿於協調之習，甘與其他侵略國爲伍，而不能自立計畫，以發展其在華商務利益，甚可惜也，本屆美國國會，衆議員卜打氏，於本月（一月）四日，在衆議院，提出第四十五號議案，請由國會授權美總統，與中國單獨交涉，根據平等相互精神，修訂中美條約，以敦睦誼，卜氏此舉，在中美外交關係上，不啻開一新紀元矣，其提案原文如左，「應由合衆國總統與代表中國全體人民之中國代表進行交涉，訂立中美新約，以替代前此兩國間舊約之規定，舊條約中所有美國在中國享有治外法權限制中國之關稅及其他徵稅主權者，或其他非平等的非相互的之一切條約，今務宜完全刪去，應完全根據平等相互原則，以各不侵犯統治權爲限，本合衆國之意志，以維持其合宜之內國政策，」

卜氏提出右案時，復有洋洋千餘言之說明書，對於遠東局勢，洞若觀火，痛述中國被列強壓迫侵略情形，充滿正義之呼聲，其言曰，「一九二一·二二年在華盛頓會議中所訂之九國條約，規定『尊重中國之主權，獨立，及其領土與行政的完整，』並規定『須予中國以充分的及無障礙的機會，使得發展及維持一有效而鞏固之政府，』既訂有此約及其他各種正式宣言之傳統政策，合衆國宜以相當方法與中國及其人民以援助及鼓勵，使得設立並維持一合乎民意之政體。中國人民實應受此援助與鼓勵，合衆國應與以相當之援助，使中國在一九一二年所採取之共和國政府制度，建立於強固有力之基礎上，此共和政府，本應取得全中國人民之尊重忠與服從，對於各省能爲有效統一之管理，惟以與各國訂有許多妨害其主權之條約，美國亦爲其一，是以中國欲設立鞏固之政府，甚爲困難，美國與中國間之現行條約，在中國人均視爲阻礙其關稅政策，而關稅收入又爲經濟的及工業的生活所必需，此條約並令中國在其本境內不得行使法權，以管理其人民財產，而此項主權爲其他獨立國家所享有，是以使中國在國際上不得立於應有之平等地位，中國全國人民，今已醒覺，並要求中國與列強之平等相互的待遇，如此偉大而文明之民族，以爲列強自圖私利之故，而受此種種限制與障礙，實爲不平之至，欲求國際間之有好感，與保存國際之和平，惟有各國能互以正義相待遇，及以平等相互利益爲基礎始能達到，爲欲維持太平洋各國及在太平洋有利益國家之和平與諧和，及防止四百兆中國人民之棄其相傳的平和教訓，而採取軍國主義起見，則設法除免中國人民之現有誤會及其憂患，實爲必要，美國歷來均爲提倡正當待遇中國之國家，如宣布門戶開放主義，於一九零八年退回庚子賠款之一部分，於一九二四年又將賠款全部退還中國，於一九二一·二二年召集華府會議，其最初目的之一，即爲欲圖減少中國自由動作之限制，與列強對於中國主權及領土之侵犯，由過去之經驗而知列強既在華享有如許之不正當權利，及種種不正當之政策，而欲其取適當之行動，殊不可能，而中國對於外交，又常纏繞其不正當之行動，是以使局勢日壞一日，中國現在不能再行忍耐，將行使其主權，以片面的行動，宣布廢約，因中國視此等條約壓迫過甚，美國本其傳統的政策，取單獨行動，不與列強同流合污，實爲正當而合宜之事，尤以在遠東現有局勢之下，取此行動，更爲合宜，美國應避免與他國之糾纏混關係，因列強之利益與政策，均與美國異趣，尤其是關於鴉片關稅，佔據中國之重要與形勝之海口，沿鐵路地帶之政治管理，及其他一切妨害或可以妨害中國主權的行政的完整等，美國應避免之，就中國現有之情形而論，如不立即與中國訂立一合乎正義及平等之條約，則世界和平將有莫大之危險，特提出本案，」

卜打爲美國資夕爾法尼亞州以鐵貨著名之暴吝堡埠人，曾任衆議院議員十有六年，現任該院外交股長，在國會頗具勢力，平昔政見，對於中國及留美華僑，均甚表好意，此次提出修改中美約案，抱有十分熱情，聞該案將於日內由衆院外交股審查，屆時將有經營中美貿易之美商多名，到場備詢，外商兩部，亦將派員列席，

據美國國務院傳出消息，美政府當局對於卜打氏之急進議案，並無不滿之意，而美國輿論多表示贊同，尤以美國人民援華會爲最積極主張，該會會員布滿全美，皆美國各界著名人士，總部設在舊金山，十日，召集執行委員會議，討論贊助卜打議案辦法，並邀該會華顧問金山時報主筆孟壽椿君演講「中美現行條約之不平等」結果議決致電卜打院外交股長保羅，請其與卜氏一致進行，華僑團體如美洲同源總會等，亦分致函電與卜打，保羅，及美總統柯立芝，國務卿奇洛，表示感謝卜打之提案，並祈美政府以全力促其實現，我國駐華盛頓公使施肇基氏，亦對該議案極端稱揚，謂爲美國以正道待遇中國之初步也，

國際新聞

葡國革命運動方熾

到處有爆發之勢——政府無維持之力

李斯本二月十一日電 京城黨軍與政府軍隊激戰之結果，政府軍死者共三百人，黨軍亦有死傷，城中有數處街市已成廢墟。革命之運動到處有爆發之勢，政府軍隊已無維持之力云。

尼加拉瓜革命近訊

保守黨失敗——狄亞氏辭職

馬納瓜二月十日電 尼國革命黨日佔優勢，保守黨完全失敗，狄亞士自願辭職下[illegible]於第三者。自由黨領袖薩克薩氏宣稱，狄亞士下野後，彼願相當退讓以恢復尼加拉主之和平與秩序而使一切之困難早日得到解決云云。

哥崙坡 五千碼頭工人罷工

要求增加工資

錫蘭哥崙坡城二月十日電 此間五千碼頭工人因要求增加工資，已開始罷工，航業運輸均因之停滯云，

評張伯倫演說

蘇聯政府公報

對華已改語調

莫思科三日電：蘇聯政府公報評英外相張伯倫演說云，張伯倫對華演說頗有讓步之表示，其內容雖未能滿足國民政府之全部要求，但如英國不依賴刺刀砲口以從事交涉，則張氏演說之讀者已可作爲開始談判之綱領。張氏之讓步，足以證明中國民族自由運動之重要及其威力之強大，至使英國帝國主義迫於改變語調。英國恃其武力在中國攫取利益之時代已永逝，即聯合各國以武力威嚇及讓步，藉以保存殘餘利益之政策，亦必歸於失敗云云。

駐意蘇聯大使抵羅馬

莫思科四日電：蘇聯新任駐意大使加未涅夫氏已抵羅馬云。

新加坡築港計劃

海峽殖民地政府大買地皮

英國仍極積進行

七日新加坡電 海峽殖民政府現購三百五十五英畝，以建築化南與新加坡方面通入海峽之東口防務，該處將設海軍根據地及飛機場，政府現並購買海峽東入口之數島云，

美國之重要議案

▲路透社一日華盛頓電 柯立芝總統反對海軍建造程序中，立即造巡艦三艘一條，但參議院未從其意，今日乃以四十八票對二十七票投票通過修正海軍經費案，准撥經費一百二十萬元，立即從事建造，此案送達衆院後，衆院則贊同總統意見，將繼續修正案否決

國際聯盟 鴉片顧問會議

▲路透社四日紐約電 英國聯正式抗議美國新定外僑入境法案，因此案不許外國船隻，僱用無資格入美境之他國人爲水手者，駛入美國口岸也，依照此案規定，凡外國船隻除懸印度旗者在外，不許載印度水手入美，再如非中國之船而僱用中國水手者，亦不許入美國口岸，

▲路透社三十一日日內瓦電 國際聯盟鴉片顧問會議時，英代表藏納文稱，違法貿易中所有之藥品，係廠家所製而由廠家直接或間接售者，明瞭分售於各處，查廠家製藥之外來原料，爲政府管轄所可及，而廠家與藥售者亦爲政府監督所可及，但時常大批輸入中國印度等處之大批藥品，私販者如何得來，吾人迄未知之，各政府對於藥品交易，宜詳細調查，究知售與何人，此種違法買賣，爲世界三大患，而埃及人民，亦漸成嗜此藥品之民族云，印度代表康白爾稱，麻醉品之額量，違法輸入印度者，較合法之銷費，多四十一倍，此種形勢，在東方至爲可怖，各政府未實行其切實責任，以限制麻醉品之製造，專以醫藥用途爲限，故各政府實負責任云

▲路透社一日日內瓦電 鴉片顧問會議通過藏納文之提議，（一）製造麻醉品之各國政府，應担任有統系的調查來源，以查知私運者得其供給之來源，及其所用之方法，（二）製定嚴峻法律，凡製造商進口商等，如被查知，故意以麻醉品供給醫藥科學研究外之用者，得撤銷其營業執照，（三）製造或運輸麻醉品之執照，僅可發與慎重正當之人，

波斯議員彈劾政府

▲內閣均已辭職

▲路透社三十日德黑蘭電 波斯超然派議員加入反對黨彈劾政府與英波油公司之交涉，及俄商約之不解決，故內閣已辭職，

美議會討論敵產案

五日華盛頓電，敵產案已由衆院送參院，擬償付德國四千三百五十四萬四千元，以抵戰時美國所沒收德人商船之價，

墨西哥增加進口稅

六日墨西哥城電，墨總統發出命令，凡進口貨物一律照加徵進口稅百分之五，此舉念抵補新煤油法實施後外人油行營業縮小，致國家收入亦少損失，

美國將參加聯盟經濟會議

六日華盛頓電，柯立芝總統向參院示意，主張美國宜參加日內瓦經濟會議，

蘇聯籌備長途飛行

莫思科二日電；蘇聯開防航空化學同志會籌備五月間舉辦長途飛行，由彼特格勒飛至洛，甫斯克，經嘲扎加而開闢格爾築島計程五千六百公里云。

駐法蘇聯大使歸國

莫思科四日電；蘇聯駐法大使拉柯甫斯基因公返國已抵莫思科云。

第一次萬國聯合舉行北極探察

莫思科四日電：萬國北極探察會準備本年舉行第一次聯合北極航空探察，經費由參加之各國担負，當線經過列寧格勒，穆爾曼斯克，斯維那亞，森比亞，北極，及亞拉斯加。該會現已着手在列寧格勒籌備一切云。

蘇聯駐日大使柯堡

▲調任駐瑞典代表

莫思科四日電：前任蘇聯駐日大使柯堡氏已奉政府命令調任駐瑞典全權代表云。

漢口中國銀行廣告

本行法定資本六千萬元實收資本一千九百七十六萬餘元公積金九百六十八萬餘元

本國會通過享有發行兌換券及代理金庫之特權

漢口分行在歆生路辦理匯兌押匯貼現存款放款信託

代兌本券機關

漢口 浙江興業銀行 浙江實業銀行 聚興誠銀行 中孚銀行 上海銀行

武昌 萬元利錢莊

漢陽 晉大昌錢莊

黃石港 源通錢莊

本券在漢口及重慶成都嘉縣自流井潼川五通橋開封鄭州周家口許州駐馬店漯河新鄉長沙常德洪江西安沙市宜昌均互相通匯概免匯水並一律收作存款

電報掛號(甲)九三七二

電話號碼 副行長室 行長室 三零三 營業專員室八六二 經理室 各辦公室八八五 會客廳 寄宿舍 三三二零 行長住宅 郵電房公用 二一二三

行長 王奎成 子鴻

副行長 孫夢吉 渭占

副行長 汪時璟 翊唐

副行長 鄒壽仁 鐵如

總管理處 北京

分行支行及辦事處 北京

奉天 營口 安東 大連 洮南 公主嶺 通化 臨江 遼源 開原

長春 吉林 黑龍江 哈爾濱 綏化 黑河 海倫

第一區域行 上海

分行支行及辦事處 上海

南京 蘇州 鎮江 揚州 常州 徐州 無錫 板浦 溧陽 下關 南通 常熟 唐閘 清江

杭州 寧波 紹興 嘉興 沈家門 盛澤 溫州 湖州 海門 金華 衢州 蘭谿

蕪湖 安慶 蚌埠 六安 霍山 正陽 大通 廬州 懷遠 亳縣

第二區域行 天津

分行支行及辦事處 天津 包頭 張家口 保定 綏遠 太谷 邢台 大同 石家莊 順德 唐山 歸化 秦皇島 太原 大名

濟南 青島 煙台 臨清 濟甯

第三區域行 漢口

分行支行及辦事處 漢口 重慶 萬縣 潼川 自流井 成都 鄭州 五通橋 開封 許州 周家口 駐馬店 漯河 新鄉 宜昌 常德 沙市 吉安 西安 長沙 南昌 贛州 九江 景德鎮 洪江 蘭州 運城 新絳

貴陽 安順 三江

第四區域行 香港

分行支行及辦事處 香港 廣州 汕頭 梧江

廈門 南台 福州 城內 泉州

交通銀行廣告

本行創設於前清光緒三十四年股本總額二千萬元專辦存款放款匯款貼現及國外匯兌等業務並奉政府特許代理國庫發行鈔票北京及各省各商埠均有分行或通匯機關本漢口分行新建房屋裝設最新式保險庫特置保管箱以便顧客寄存貴重物品收費極廉訂有詳細章程函索即寄存款利息定期一年週息九釐半年七釐九個月八釐三個月五釐活期存款臨時面議息利從優漢口分行地址英租界湖南路 電報掛號六六三九 電話經副理室八〇八 營業室三一零零 出納室三一零一 傳達室二八三 辦公時間自七月一日起至九月底止每日上午十時至十二時下午一時至三時星期六午後休業

附屬代兌鈔票機關 後花樓對面上海銀行 新德里宏裕銀號 鼎泰錢莊 協豐昌錢莊 楊家河成昌錢莊 前花樓德元錢莊 武昌芝蔴嶺正街萬元利銀號 漢陽烝豐錢莊 寶石港源通錢莊 鼎安里泰昌錢莊 駐馬店恆昌錢莊

交通大樓召租

本行自建五層行屋除自用外其二三層大樓闢爲寫字間出租光線充足空氣清潔所有電梯廁室冷熱水管暖氣管設備俱全租價手續異常便利租價極廉除簽立租約按季收上期租外並無進店禮小費等費如承惠顧毋任歡迎

總理梁士詒 協理盧學溥 漢口分行經理曾慎基(務初) 副經理張其彥(碩臣)

中南銀行公告

本行奉 政府特許發行鈔票 本行爲格外保障起見特聯合 鹽業 金城 大陸 銀行聯訂十足現金準備及公開制度於四銀行之外另設四行準備庫專辦保管準備現金發行鈔票

本行資本金額二千萬元兩次收足銀元七百五十萬元又備用資本一千一百五十萬元專營銀行各種存款放款匯兌銀單押匯一切業務國內國外各大都會商埠均有專約代理匯兌收付機關並代顧主保管國內外發行之各種公債及契據經理付息取本等事凡利息匯水佣金均極克已手續簡便如蒙惠顧無不周妥

[illegible]

漢行電話 經理室三二 營業室三八四零

總理胡筠 漢行經理卓峻 副理錢乃嶸 謹啟

浙江興業銀行廣告

漢口銀行公會會員

資本金二百五十萬元正 公積金一百三十四萬七千餘元

總行 上海北京路七十八號十一號及廿六號路轉角

分支行 杭州 三元坊西薦橋路轉角 北京 戶部街新大路 奉天 省城大西門街 漢口 歆生路 天津 法界二 哈爾濱 正陽街南三道街口

漢口分行電話 經理室及夜用八三九 營業室第八百零四號 收支室二百七十一號 郵電房第二四五七號

各種存款另有詳章函索即寄

中國興業銀行廣告

本銀行係遵照有限公司條例組織預定資本二千萬元先招一千萬元現已收足四分之一二百五十萬元前經呈請官廳驗資註冊在案業於民國十四年一月六日開始營業並於本年五月二十五日成立上海分行收受定期活期存款押匯以及各種貼現暨商業銀行一切業務各埠分行未設立以前所有匯兌均由特約代理機關辦理利息從優手續簡單如蒙惠顧無任歡迎

行址漢口英界歆生路 上海英界南京路p二十五號

信用卓著

觀乎營業發達全仗信義兩字不務其本而取其末陋紙上空談徒終手段所出之品反低劣不堪甚至朝不保暮主客雖受一時之惑事後必相約不準日惡夕被棄則甚嫌前途自可相見矣 中國成眼鏡公司謹啟

漢口總公司 舊俄租界青年會對面 電話一千一百〇號

漢口分公司 一碼頭大旅館隔壁 電話一千一百廿八號

武昌分公司 司門口南樓正街 電話三百五十四號

漢口支店 後城馬路新市場口 電話一千六百四十八號

漢口交通路中華書局謹啟電話三六六二

承昌眼鏡公司最新廣告

本公司創設十載發明各種最新鏡片鏡架無不應有盡有出品之高尚定裝配之舒服尤其餘事至驗光之準確陳列樹窗務希各界隨時參觀 電話二一五五〇號

價之低廉早爲各界諸君所推許耳又有美國直接運到新樣眼鏡多種無任歡迎 地址漢口後城馬路交通路口五間洋房

承昌手表公司召事

本公司創設漢上於今九載凡發售各種手表掛表以早價廉物美著名茲值新貨大批運到如最美麗最嬌小之白金手表以及最新式最扁薄之白金黃金掛表等悉皆美備一再較準時刻現已發售尤廉定價以利推廣倘荷各界用以惜陰誠購良品之好機也 惠顧請速無任歡迎耳 地址後城馬路生成里口

中央銀行漢口分行廣告

本行爲中華民國中央政府所設立受有發行兌換券及代理金庫之特權並經營銀行一切業務行址第二特區一碼街八號代理金庫處設在崇正里五號

電話(一)經理室第三四二二號 公用第三八零六號 第三一六零號 電報掛號(中)第一一三五號

中央銀行鄂湘贛三省通用大洋券兌換處通告

本兌換處設於崇正里五號定於本月二十日起開兌中央銀行鄂湘贛三省通用大洋券特此通告

中華書局出版

教育部審定 新學制適用

新小學教科書

特色 編制完善 材料最新 程度適合 體例精審 版本較大 標點明晰 教授書全

初級小學用書

書名		冊數	價目
國語	讀本	八	一至四冊各一角 五至八冊各一角三分
	教授書	八	各三角
國語文學	讀本	八	各一角
	教授書	八	各二角
國音讀本		一	一角
國文	讀本	八	各一角
	教授書	八	各三角
算術	課本	八	各一角
	教授書	八	各二角
常識	課本	八	各一角
	教授書	八	各三角
社會	課本	八	各八分
	教授書	八	各二角
自然	課本	八	各八分
	教授書	八	各二角
公民	課本	八	各六分
	教授書	八	各一角

高級小學用書

書名		冊數	價目
國語	讀本	四	各一角二
	教授書	四	各四角
算術	課本	四	各一角
	教授書	四	各三角
珠算	課本	二	各一角半
	教授書	二	各二角半
公民	課本	四	各六分
	教授書	四	各二角
歷史	課本	四	各八分
	教授書	四	各三角
地理	課本	四	各八分
	教授書	四	各三角
衛生	課本	四	各六分
	教授書	四	各二角
理科	課本	四	各八分
	教授書	四	各三角
農業	課本	四	各一角
	教授書	四	各三角
英語讀本		四	各一角半

新學制高級小學用文言教科書

書名	冊數	價目
國文讀本	四	各一角
國文教授書	四	各三角
文體公民	四	各六分
文體歷史	四	各八分
歷史文體教授書	四	各三角
文體地理	四	各八分
文體理科	四	各八分
文體算術	四	各一角
算術文體教授書	四	各三角

公民地理理科語體的教授書可用

各科樣本函索即寄

(丁4)

廢除一切不平等條約,取銷領事裁判權,重締結尊重中國主權之新條約,

鐵道，修治河道，統一幣制，劃一度量衡 。中國國民黨中央及各省聯席會議通過最近政綱－經濟第一。

國民革命軍第六軍北伐陣亡將士追悼大會籌備處啟事

本軍此次北伐陣亡將士奮勇前進爲黨國捐軀死者已矣生者何堪爰訂於二月十五日在九江同文書院舉行追悼軍大會以誌哀悼者慰英靈凡我同志如承賜以輓詞請於二月十三日以前送交敝處倘荷個人或團體參與祭典尤爲感盼此啟 附告敝處設九江第六軍軍部

國民革命軍鄂軍第一師司令部副官處啟事

逕啓者敝師司令部此次由當陽移駐荊門時搬運中所有空白官士兵夫符號臂章及重要文卷均有遺失在未查獲以前無論何人拾得此項符號文卷請通知敝處派人攜取否則作廢如有以此項符號及文卷在外招搖或冒充情事者一經查覺拿辦不貸特此聲明

中央軍事政治學校第三分校招考豫皖學生廣告

一，校址：長沙 二，學額：全校一千名，豫皖生共二百名 三，年齡：十九歲至二十六歲 四，程度：文中學畢業或相當程度 五．科別：分步炮工政治四科畢業後分發各軍隊充當軍官 六，修業期間：一年 七，待遇：錄取後之伙食及服裝書籍文具及伙食概歸校備並每月酌給津貼 八，考試：(甲)檢查體格握力視力聽力 (乙)科學：三民主義 國文 算學 理化 (丙)報名日期：二月十二日至十六日止每日午後一時至四時在漢口模範區寶雲里九號 (丁)考試日期：二月十八日地點在武昌中山大學

財政部湖北石膏管理委員會廣告

查本會從前收買石膏分存於漢口應城各分廠者尚有數十餘萬擔未行售脫茲爲抵制外貨接濟嶠工整頓營業起見特予變通廉價發售并按照石膏等級分別減少另行條例於後其廉價期限至夏歷明年正月底止除呈請財政部備案并布告外特行廣告俾衆週知此佈

計開存膏減價表
甲二元七角 九折二元四角三
乙膏二元五角 九折二元二角五
丙膏二元三角 九折二元另七分
丁膏二元一角 八折一元六角八

湖北省立第一中學編級試驗通告

本校係就從前武昌高級工業中學商業中學商大附屬中學及漢口第三中學漢陽第五中學合併改組所有各該校學生務須查照左列規條前來報名受編級試驗以便編入相當班次如有由教會學校退學及其他中學校修業持有教育行政機關或原校證明書願轉入本校肄業者並得同時受試

▲附編級試驗規條▼

(一)報名日期 二月十日(舊歷正月初九)起二十二日(正月二十一日)止 (二)報名手續 須繳原校教職員證明書或教育行政機關證明書 (三)報名地點 武昌牙釐局(市黨部)漢口法租界協隆北里二十號前第二中學及漢陽針釘廠 (四)試驗科目 另有編級試驗課程標準報名時領取 (五)試驗日期 自二月二十四日(舊歷正月二十二日)起 (六)試驗地點 漢口大智門外前第三中學

▲附註▼

(一)凡在黨有特殊工作持有工作所在地縣市黨部證明書者得免試 (二)前高級工業染織科業經取消該科三年級學生給予畢業證明書二年級學生送入美術專門學校肄業一年級學生聽其改入工科各系 (三)凡前高級工業及高級商業中學附設之初級班一律編入本校初級中學 (四)本校高工土木系一年級機械系染織系各年級高商各年級初中各年級各班均招編級生 (五)凡編級新生報名時須繳報名費一元 (六)本校學費舊生初中每月洋五角高中每月洋七角五分新生初中每月洋一元高中每月洋一元五角入高工各系者每學期須納實習費洋三元 (七)本校第一部(高商)設漢口前第三中學第二部(初中)設漢陽針釘廠第三部(高工)設漢口濟生三馬路希昌里

湖北省立第一女子中學校招生廣告

本校招收原女子師範第一女子中學第二女子中學女子職業等校舊有學生舉行編級試驗此外并招考高中師範文理各科一年級新生初中一年級新生及高初各級插班生

報名自二月十日(即正月初九日)起至二十二日(即正月二十一日)止 試驗自二月二十四日(即正月二十三日)起試國語英語數學歷史地理常識理化博物等科(各級科目不同詳見本校招生簡章) 報名地址 武昌正衛街本校第二部 另有簡章函索即寄

遺失黨證聲明作廢

敬啓者鄙人於昨日三句鐘外出遺失日記內有黨證一件號碼係川字一二八七無論何人拾得作廢特此聲明 曾明才啓

國立武昌中山大學籌備委員會通告

本大學現已籌備就緒茲定於二月十五日午前十時在前武大校舍舉行開學及職教員宣誓典禮希各科學生屆時參與典禮特此通告 國立武昌中山大學籌備委員會啓

武昌學生聯合會啓事

敎會學校同學鑒以後各校全體退學須由退學會將同學姓名年齡籍貫班次據實造具表册送交本會轉呈官廳發給證明書准其投考官私立學校肄業如因個人品行或成績不良而被開除者不在此例此啓

招考藝術股員

本部現缺藝術股員一名月薪五十元至八十元凡年在十八歲以上三十五歲以下不分性別體質強健能用水彩彩油鋼筆繪畫諷刺滑稽等畫者可將作品寄來漢口土壋街本部藝術股評定後當即登報通知 國民革命第七軍政治部啓

黨聲旬刊徵文啓事

本黨部成立伊始爲全軍武裝同志研究革命理論起見發行黨聲旬刊藉資訓練而廣宣傳定期於本月(二月)二十日出版凡我海內外同志惠以鴻文俾光篇幅無任歡迎之至 (一)範圍 關於黨義黨史及有時代性的論文國內外政治經濟社會狀況新詩詞等著作均所歡迎 (二)收稿日期 本月二十日以前寄到 (三)收稿地址 漢口濟生一馬路國民革命軍前敵總指揮部第八軍特別黨部祕書處 (四)報酬 一經登出之稿件從優以現金或書券致謝 國民革命軍前敵總指揮部第八軍特別黨部啓

承頂聲明

鄙人承頂仁餘皮件號坐落法租界自二月九號起歸承頂人義祖皮件靴鞋號管理二月九號以前內該外欠一切手續概歸出頂人喬友仁承當恐未週知特此聲明 義祖皮件靴鞋號啓

漢口特別市黨部主撰之漢聲週報第十期目錄

反基宣言
一週大事述評
王文宣
反基運動與基督教徒 陶占先
基督教與帝國主義 赫道述
基督教與慈善事業 黃信祥
蘇是什麼東西 朱執信
反基宣傳大綱 短刀
『洋西遊記』什麼話
社會進化路上的倒車基督教 謝遠定
『聖誕節』裏發見的慶祝和宣傳
『聖經』中之婦女 李采奇
禱告之妓女與狗之
『脫料的家』之『無恥』的懲罰之
什麼人底福音之什麼人底天國之
弱者之天國 讀者之聲
強盜，帝國主義者底基督教是國貨麼
張道郁記者
定價 零售每份銅元四枚 訂閱每元寄五十期

中國國民黨湖北省執行委員會佈告

旣得農民爲本黨基礎，農民運動爲本黨重要工作，本黨部爲促進農運，特聯合湘贛黨部，設湘鄂贛農民運動講習所，訓練農運人材，爲鄉村農運之用，茲經決定湖北應選學生二百名，入所講習，除已通告各縣黨部考取一百五十名由本黨部覆核外，其餘五十名，完全由本黨部負責招考，合格將招生規則分別於后，俾衆週知，(一)資格：(甲)程度：中學畢業或肄業者，高小畢業常識較優者，小學教師，(乙)決心：畢業後決心回鄉村做農民運動，無他思想者，(丙)年齡：十八以上三十五以下，(丁)身體：無疾病，能在農村服嚴厲之軍事操練，能走遠路，身體強健，(二)待遇：錄取後伙食講義紙張制服一套，均由本所供給，其除寒暑兩季衣服及零用等件概自備，(三)投考手續：繳本人四寸半身像片一張，由各地農運工人担保，填寫履歷表一份，(四)報名日期：二月十五日至十八日，(五)報名地點：武昌閱馬廠省黨部農民部，(六)報名時間：下午一時至四時，(七)考試日期：二月二十日，(八)考試地點：考試前公布，(九)畢業期限：四個月，(十)考試科目：考試前公布、

中華全國郵務總工會籌備處通告

全國各省郵務工會及郵務工友公鑒：我們各省郵務工友，有很多已經起來組織工會，努力的前進，其中并有爲自己經濟利益及反抗郵局壓迫與爲收回郵政管理權而奮鬥多次，我們用去的力量很不少；但是所得的勝利并不多。這就是因爲以前，我們的力量不集中，沒有全國統一的指揮和運動。現在我們要統一全國郵務工人的運動，集中全國郵務工人的力量起見，特發起召集全國郵務工人代表大會組織全國郵務總工會，已由廣東，湖北，湖南三省郵務總工會發起，并各派代表成立籌備處於漢口。茲將本籌備處議決各項通告如下；(一)籌備處定名爲中華全國郵務總工會籌備處(二)地址暫設漢口友益街中華全國總工會駐漢辦事處內(三)本籌備處由廣東派籌備處委員一人，湖北四人，再函湖南派一人組織之內互選常務委員三人(四)全國大會開會期定本年三月一日起一連七天，在漢口開會但有必要時得延長會期(五)大會代表由各郵區選出每一郵區選派代表至多不得過十人表決權由大會決定(六)籌備及大會用費由各郵區担任并請[illegible]政府補助(七)各省代表往返旅費除粵湘鄂贛等省可完全自給外其餘各郵區代表旅費如處不敷可由本處担任代表膳宿費由大會供給(八)各無郵務工會組織之郵區工友亦可派代表參加惟以郵務生及以下爲代表方可(九)各省代表須於三月一日以前趕到漢口并須攜帶證書及報告送到本籌備處報到各處如有提議亦請交代表前來依照上列議案現在請各區預備送派代表十人依時來漢出席并請立即將代表姓名并所需本會撥給旅費數目(從廉核算)告知本會以利進行最緊要的我們郵務工友須知此次召集郵務工會是爲全國郵務工友謀切身的利益并求民族的解放我們切不可等閒視之各個郵區無論已有工會或未有工會的都請立刻選派代表來共同努力去幫助政府收回郵政管理權并改善我們全國郵務工友的生活

中華全國郵務總工會籌備處
中華民國十六年二月二日

施鶴留省學會緊要啓事

啓者施鶴學會自去歲重新改組後爲施鶴民衆利益作不少之奮鬥鄉人同志盡所皆知因不利於封建時代之政客痞棍故近有王鴻猷等在報紙上妄登啓事希圖破壞革命團體不知敝會係由施鶴留省學生之組合(一簡章第一章三條本會以施鶴留省學生組織之)與彼輩腐化官僚絕對無關該王鴻猷等既無否認之可能敝會對於伊等亦無請其承認之必要乎請攻擊廿君穆卿一節確有此種舉動合法與否敝會全體同人自當負完全責任該王鴻猷等以非會員否認敝會行動其甘心附逆爲虎作倀之心昭然若揭誠恐外界不明眞相致淆觀聽特此登報聲明查王鴻猷等前登啓事內有敝會貴會會員陳道乾郭新甫彭永思黃萬鑑徐光壁等五人署名現經敝會全體大會議決着開除該五人會員資格合併附聞 施鶴留省學會全體會員

陳倰 李金 劉易 楚材 朱光 胡輝 楚 楊維 潘 張潘 光傑 楊禮 徐貫 崇 黎福 佐 段卿 中 匡字 超 譚滁 曾 朱安 克 黃乾 名 段世 炳 李燐 徐雄器 季唐 學文 陳 實黎 平 倭 戶黎 躡李 金 張卿 國 炳劉 保卿 葉懷 學朱 上 材 慈徐 章朱 徐陵 東 學紹 冉欽 勵劉 龍 渤與 藻朱 滿 大 德張 繼徐 康劉 南光 之介 瑤 如張 培田 吳元 玉徐 震劉 伯陳 白崇 東 悶 賽 福黎 先黃 憲田 吳鳳 澍段 震劉 羽梁 春新 鐵向 民黃 潔 康 文魏 和譚 用吳 義建 權大 芳黃 貴何 鳳 文譚 丹黃 夏莊 大 興 成丁 聰何 季 士舒 芳李

私立武昌美術專門學校啓事

本校前在軍事期間頗受損失故未正式開課現已組織校務維持會遵照國民政府教育宗旨籌備明春開學一俟日期決定即行通告各生來校上課再本校前棟樓房暫借於武昌市政廳辦公本校辦公移在後進凡有公文函件仍交水陸街本校傳達處

湖北省立第一中學招生廣告

一，班次 初中一，二，三，年級各八班每班四十人，高中分農文理師範四科各有一二三年級，共十八班，農理兩科除農科一年級六十人外每班，三十人，文，師範兩科每班四十人 二，資格 初中一年級須高小畢業二三年級須在初級中等學校相當年級修業高中一年級須初級中等學校畢業二三年級須在高級中等學校相當級修業 三，報名 自公歷二月十日起至二十日止報名時須繳證書及試驗費五角報名地點在武昌曇華林本校 四，考期 二月廿四日起 另有簡章來校取閱

中國國民黨中央宣傳部啓事

本部現決定在漢口創設革命歷史博物館以保存史料而宣傳。茲特向全國各團體，各機關及各界同胞徵求下列各種物品：(一)關於革命戰爭之紀念品；(二)關於革命之史料(如報紙，照片，手蹟，三十年來之書報，傳單等)；(三)關於革命先烈之遺物(如檔案，軍裝，旗幟，表冊等)；(四)關於各團體之革命史料；(五)關於各地之革命著作。凡各界同胞肯將上項物品寄存或寄贈者，請寄漢口交通路中央日報館內本部。凡寄贈物品，本部負完全責任，陳列於革命歷史博物館內。

武昌縣鄉村小學黨義研究所啓事

敬啓者本所設武昌城內朱家巷五號業經開始講課有與本所接洽者或按地投函或逕來本所可也

漢口英租界臨時管理委員會公安處通告

爲通告事照得所有行駛各租界及兩特別區內一切公私車輛向例由前英工部局發給通行執照現在該工部局一切事務已由本處接管爲此特行布告仰各車主一體知照自登報日起至二月二十八日止在本處辦公時內前來納費領照毋得瞻望致於不便此佈

遺失聲明

裕璋遺失國民革命軍第七軍第八旅第十六團第七號一等軍醫證章一枚誠恐拾得者藉此招搖撞騙特此登報聲明無論何人拾得作廢 朱裕璋啓

推股聲明

啓者鄙人原有裕華紡織公司一百股票一紙計裕字第二十八號周潤泉戶股額銀一萬兩茲因所欠惇孚協豐益豐恆德協昌各錢莊債項銀二萬兩未能籌現歸還願將此項股票銀一萬兩推與各莊收受以了手續並聽憑各莊過戶分股除已備函通知該公司外特此登報聲明 周潤泉啓

受股聲明

啓者茲有本鎮紗號周潤泉君因所欠小莊等債項銀二萬兩未能籌現歸還願將所有裕華紡織公司裕字第二十八號周潤泉戶一百股票一紙計股額銀一萬兩如數推與小莊等收受以了手續除由周君親函該公司照章過戶分股外特此登報聲明 惇孚莊 協豐莊 益豐莊 恆德莊 協昌莊同啓

漢口長江書店

後城馬路血花世界下首

經售一切革命主義的書報

書名	定價
中山講演集	六角
中山手札	六角
建國方略	五角
社會進化史	一元
非基督教旬刊	八枚
人民週刊	四枚
新鋤	三角
獨秀文存	元角
海豐農民運動	二一角
帝國主義講授大綱	
中山全集	
哀中國	
白話書信	
社會主義討論集	

現又到了大批新書書目如下

書名	定價
中山遺言	五分
顯微鏡下醒獅派	一角二分
三民主義	五角
哲學問題	四角
中國關稅問題	一角
中國青年彙刊五集	八角
省港罷工槪觀	二角五分
革命日歷	二角
無產者運動	
共產主義ABC	
新社會觀	
將來之婦女	
唯物史觀淺釋	
科學與人生觀	

中國青年 一百四十九期
嚮導週報 一百八十四期
羣衆週刊 第八期
都出版了
總代派處漢口後城馬路長

指定教育經費，一切教會及外人[redacted]學校，須經教育行政機關立案，皆及

交通部頒布

鐵路管理局組織條例

第一條　凡國有鐵路民辦鐵路均須照本條例組織鐵路管理局管理之

第二條　鐵路管理局設局長一人承交通部長指揮監督綜理全局事務

第三條　鐵路管理局因事務之分配得設置左列各課

甲總務課

乙車務課

丙工務課

丁機務課

戊會計課

第四條　鐵路管理局得設中外文秘書二人秉承局長之命掌理機要事務

第五條　總務課掌理左列事務得分設各股如左

一文書股掌理文牘收發案卷關防編輯惠工考績及所屬員司進退一切事項

二翻譯股掌理編譯及與外人交涉文牘一切事項

三購料股依購料委員會章程所限範圍內臨時採辦材料一切事項

四租稅股掌理沿路隙地及鐵路所有土地房屋出租及保管鐵路管理局不動產所有權一切事項

五警務股掌理全路警察維持安寗秩序一切事項

六稽查股掌理全路稽核及查察一切事項

七材料股掌理全路材料廠收發及保存材料一切事項

八公益股掌理全路衛生醫院學務及調查職工生活勞動一切事項

九庶務股掌理購置日常用品印刷紙張園藝雜務一切事項

第六條　車務課掌理左列事務得分設各股如左

一運輸股掌理運輸營業車輛分配站上管理行車時刻電報傳達及水運一切事項

二計核股掌理行車里程貨客票核算統計材料一切事項

第七條　工務課掌理左列事務得分設各股如左

一設計股掌理關於全路工務計劃圖說一切事項

二工程股掌理全路施工測量開闢苗圃種樹一切事項

第八條　機務課掌理左列事務得分設各股如左

一機務股掌理全路機車車輛及機器整理一切事項

二工事股掌理全路機廠工作考績一切事項

第九條　會計課掌理左列事務得分設各股如左

一綜核股掌理全路預決算稽核收支調撥款項統計簿記一切事項

二檢查股掌理檢查貨客運費票據及稽查賬目一切事項

三出納股掌理支應點收全路款項一切事項

第十條　本條例所列各課設課長一人各股設主任一人各課長秉承局長之命辦理各該課事務各股主任秉承局長課長之命辦理各該股事務

第十一條　每材料廠總廠設廠長一人每車務段（二百至三百華里）設段長一人每工程段（三百至四百華里）設段長一人每站設站長一人每課設課員或職員若干人承上級之命辦理分課分工及專門技術事務

第十二條　各課職員每月薪俸一百二十元以上者均由局長呈部批准委用之如因條約或合同雇用外國人則依向章辦理

第十三條　前條所列雇用外國人如遇改訂或續訂合同時須先呈部核定

第十四條　鐵路管理局辦事細則各課分站各廠局段或學校規則另訂之

第十五條　鐵路管理局應設立局務會議及轄理路務委員會其章程另訂之

第十六條　本條例自部令公佈日施行

波斯維克主義之勝利

俄國託洛斯基著　南海孔憲鏗譯

（漢口民國日報專載）

……士奴夫之哥殺克兵作戰

（二十七）基耶士奇冒險之失敗

當報局向全國各地方和外國宣傳說波斯維克的怪劇已經肅清，基耶士奇已經進了彼得格勒，以一隻鐵手腕把秩序恢復起來。同時同產階級的報紙因基耶士奇軍隊漸漸接近首都。助長了他們的勇氣。克日說『彼得格勒駐防軍的精神破產和備有強猛砲隊的哥殺克兵之前進』。他又預言士摩里院不久便到末日。但是我們所最麻煩的，是技術組織的缺乏和作戰時沒有相當的指揮人才。因為無人肯任總司令之職，即實心實力帶兵上戰陣的軍官也不肯擔任這個職務。

經過許多商量之後，我們才決定下列的辦法：由駐防兵營大會選出一個五個人的委員會。所有對於進攻彼得格勒之反革命軍隊的作戰計畫，由這委員會負最高的監督責任。其後又派校官參謀慕牟若夫幫助該委員會。官參謀在基耶士奇時代原係反對我們的，今次他自已自動的願為蘇維埃政府效力。

十月三十晚，天氣冷得很，我們和慕牟若夫乘汽車往各處陣地。一路經過許多糧食和輜重車輛，各車皆係由各工廠的工人駕使。好幾次我們被紅衛軍兵截止前進，查驗我們的通過證。因為自從十月革命之頭幾天，我們就把彼得格勒所有汽車完全徵收以供軍用，無論何車均不准在城中或附城地方行駛。紅衛軍服務之勇氣，甚堪讚賞。他們持槍在手對着一個小火站立許多個鐘頭而無厭倦之色。試看那些武裝的青年工人，在大寒當中對着一個小火而立，這情景實可為無產階級革命最好的表像。

在各陣地大炮甚多，其他器具也不見缺乏。即在那一天兩軍就在加拉士奴舍羅和擠十戈舍羅兩地之間接戰。哥殺克兵在未過障礙的時候只是前進，此次經過一次劇烈的砲戰以後，就退走得狠快了。

他們常常被敵人的騙了，有人向他們說波斯維克黨人非常地殘忍，又說波斯維克黨人想將俄國獻給德皇。又有人對他們說彼得格勒兵營差不多全體盼望他們來挽救。今過着頭一個抵抗他們隊裏的秩序就亂起上來，率勸基耶士奇全部工作都陷於失敗。

加拉士奴夫將軍哥殺克兵退却了，我們遂佔有擠士戈舍羅的無線電台。我們馬上就發出一個無線電報宣佈我們對於基耶士奇軍隊的勝利。

後來，我們外國的朋友告訴我們說德國無線電台因德政府的命令故沒有接收這個電報。這是德政府對於十月事情所表示的頭一個反動，他的意思是怕這些事情會在德國引起革命的醞釀出來。

十八

在奧大利，我們那個宣言只接收了一部份。但我們所得的消息，正因為奧大利接有那個電報，全歐洲才曉得基耶士奇那個小幸的工作之失敗。

經過那次戰敗之後，加拉士奴夫將軍的哥殺克漸漸有些覺悟，開始派人到彼得格勒調查，并且派正式代表到士摩里院。他們於是曉得彼得格勒秩序非常的好，和曉得這個秩序是由已經完全歸服蘇維埃政府的駐防兵營所維持的。同時他們也曉得這次想以千餘騎兵克復彼得格勒是一種非常荒謬之舉，因為前方援兵完全沒有來到。

加拉士奴夫軍隊向加施拿退却，第二日，當我們追到那個地方的時候，加拉士奴夫的參謀處已不曾被他自己的兵監禁了。因為重要的地方都被我們的駐防軍佔有，哥殺克兵雖然未有解械，也再沒抵抗的能力。他們只請求一件事：叫人家快快讓他們回他們的地方即敦恩；否則最少也放他們回去前方。

加施拿宮是一個狠奇怪的現象。各門口都有衛兵把守着。在大門口放有大砲和裝甲汽車，之類。大堂則坐滿了水兵，兵士和紅衛軍。在那張以寶石做的大桌上放滿了軍服，煙筒，裝沙甸魚的空盒等等。在一個房間裏，丟有許多床褥，軍帽，大衣之類。

詞我們來的革命軍事委員會代表，進入參謀處房間，以槍頭大力擂擂地板并靠着那枝槍說道：『加拉士奴夫將軍！蘇維埃政府現在把你和你的參謀處扣留了。』在兩個門口也有武裝的紅衛軍站立把守。

基耶士奇不在那裏。他這次又逃走了，好像走冬宮那次一樣逃走。加拉士奴夫在他十一月一日的記錄明基耶士奇逃走的情形，我現在把這個狠有趣味的材料錄出來，一字不減。

『一九一七年十一月一日晚七時，差不多下午三點鐘時候，總司令（基耶士奇）叫我到他那裏去，他當時燥急得狠。他向我說：將軍，你叛了我：你的哥殺克兵宣言要扣留我，把我送給水兵。我答道：是的，這個問題是談過的，我曉得你再找不到和你同情的人了。

——各軍官呢？他們也一樣的主張？

——是的，各軍官特別地不高興你。

——那怎麼樣辦？然則我就要死去？

——倘你是一個好漢，你該當拿着白旗到彼得格勒去，以政府首領的資格，和革命委員會交涉。

鐵路管理局局務會議規則

第一條　局務會議根據管理局組織條例第十五條之規定為路局研究路務興革問題之討論機關

第二條　局務會議每一個星期須舉行一次但局長認為必需時即行召集諸得召集臨時會議

第三條　局務會議以管理局局長為主席

第四條　局務會議出席各員如左

甲總務課長

乙車務課長

丙工務課長

丁機務課長

戊會計課長

己本路總工會執行委員或代表一人

第五條　局務會議決事項以屬於路局範圍者為限

第六條　局務會議議決事項不得與部令抵觸

第七條　提議事項有充具說議書送局長核秘書列入議事日程到期挨次討論如緊要事項得提前討論之

第八條　提議人係局內員司工友而非本規則第四條之資格者亦得列席陳說理由對於所提出事項有發言權

第九條　會議所在地定於管理局內

第十條　局務會議每次議決事項須由局長呈部察核

第十一條　本規則公佈日施行

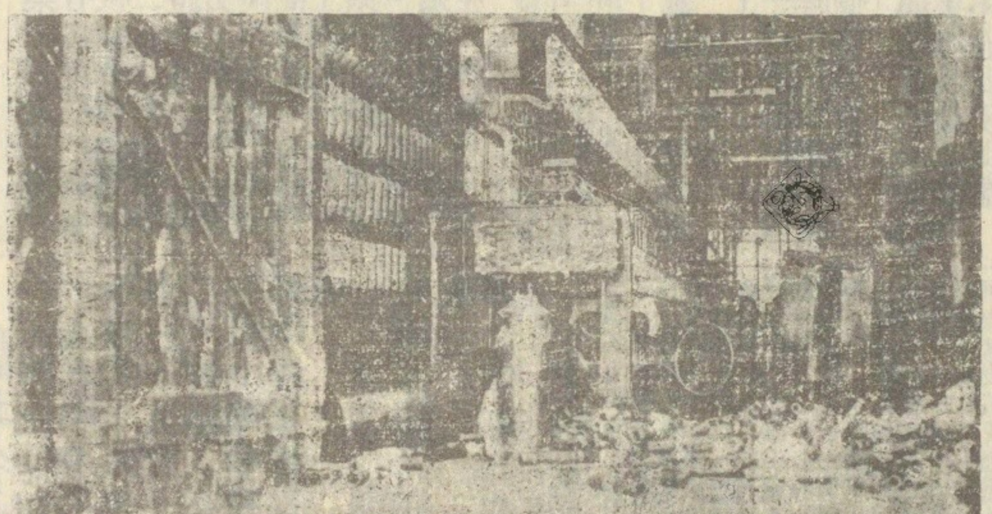

英人運滬之大批炮彈

交通部

整飭廣九廣三兩路

▲裁汰冗員……節省經費

廣九廣三兩路，路線甚短，車利收入極微，而入浮于事，收支不能相抵，幾瀕破產，兩路自合併後，已由給着令切實整頓[redacted]方法尚未實行，昨[redacted]節路既入浮於事，[redacted]奉，牽累得力職員薪工無着，故以部令特將廣三路編查，調查，稽查，各股裁撤，廣九路之黃港辦事處并同時裁去，又以該兩路路線過短，無設段長之必要，亦并裁撤，庶幾節省經費，以維路政云。

重慶二百餘工人歡迎被捕工友曾不然出獄

▲印刷工人真精神之表現——高呼「警廳禮送曾不然出獄」

（重慶通信）日昨本埠印刷工會，為前被警廳非法捕去曾不然，出獄之日，特通知該會各支部會員，到文昌宮集合整隊前往歡迎出獄，午前十時已到二百餘人，旋即正式開會，討論遊行秩序問題，結果推兩人為糾察員，專負秩序責任，開會後即整隊出發，秩序甚佳，瞬間已抵地檢廳奏，小憩一時，曾不然已由警兵六人護送出獄，該警兵本欲送至該會，（文昌宮）因該會隊伍在此，不便容彼，將出時全體會員掌聲如雷，隨將紅綾搭於曾不然身上，整隊而出審判廳，上十八梯經較場衣服街楊柳街神仙口入會，遊行時高呼「警察廳禮送曾不然出獄，打倒壓迫工人階級的反動派，不忘曾不然被捕的痛苦，不因曾不然出獄而懈怠工作，繼續曾不然的奮鬥精神，歡迎曾不然回本會」，一路之上，雅樂聲，爆竹聲，喧達於途，誠印刷工人真精神之表現也。

印刷工業協進會宣言

在國際帝國資本主義侵略及萬惡軍閥慘殺與夫中外資本家壓迫下的中國工人階級算是九死一生而無反抗能力的了，自「二七」「五卅」」，霹靂一聲的巨雷，始將我們中國工人階級從十層地獄裏震驚而醒覺了起來，認定我們工人階級的仇人是資產階級與其豢養軍閥和破壞我們戰線的國家主義醒獅派國民黨右派——與工賊，因此全國的工人階級沉痛的激烈呼聲，的確滲入了我們工人階級的耳鼓，聯合起來，組織強有力的工會，一致向壓迫進攻：：其地的組織工會，成立工會軍也似雨後春筍，狂飆一般的怒

列甯逝世三週年紀念中之中國革命運動

獨秀

今天（一九二七年一月二十一日）是列甯逝世之第三週年，在這第三週年紀念中，令我們回想到『落後的歐洲與先進的亞洲』這句話，這句話是列甯所作一篇短文的題目，在現在中國革命運動的高潮中看起來，非常有意義，列甯自己也會說：『在這題目的幾個字裏却含有苦的真理。』

列甯在這篇短文裏說：『在文明的先進的歐洲，有極發展的技術，有極豐的各方面的文化及憲法；現在却到了一種歷史的時期，使資產階級因懼怕那漸漸增長和鞏固的無產階級，不得不擁護一切落後的垂了的中世紀遺物，停滯不前進的資產階級與一切不前進的勢力聯合起來，以保存那搖動不定的傭僱奴隸制度，在先進的歐洲，只擁護一切落後的東西的資產階級在那裏橫行。……也許還可以舉一個比較顯著的例來證明歐洲資產階級之腐敗，如為了財政的分割及資本家利益的關係，歐洲資產階級居然擁護亞洲的黑暗勢力，亞洲各處現在都發生了德謨克拉西運動，並且日見廣大，日見鞏固，那裏的資產階級與人民攜手去反抗黑暗勢力。』

列甯的意思是說歐洲本來是先進的，歐洲的資產階級在以前反抗封建貴族做德謨克拉西運動的時候也是革命的，可是現在他們因為要對內壓迫無產階級之興起，對外要剝削殖民地，便不惜聯合國內外封建的黑暗勢力而反革命，而落後了；亞洲本來是落後的，可是他們居然能夠起來做德謨克拉西運動，而反抗封建的黑暗勢力，而先進了。

列甯這篇短文，做在去今十四年，即一九一三年五月，正是民國二年三月宋教仁被刺，四月二千五百萬磅英鎊大借款成立之後，列甯此文中所稱『歐洲資產階級居然擁護亞洲的黑暗勢力』正是指英俄德法日五個帝國主義的銀行團借款給袁世凱，壓迫國民黨這件事。

列甯若到現在還活著，眼見法西斯的組織遍於歐洲各國，而且在好幾個國家取得了政權，眼見歐洲各國收買或暗示一切反動分子做反赤運動，眼見歐洲各國政府尤其是英國力助吳佩孚孫傳芳張作霖張宗昌等黑暗勢力向國民政府國民軍進攻，眼見英國兵在上海在廣州在萬縣在漢口在九江繼續不斷的屠殺中國市民，同時也眼見中國的工人農民學生及革命的軍隊均百折不回的向黑暗勢力反抗，全國中德謨克拉西運動的高潮，比之十四年前更是廣大而鞏固的，列甯不但更要自信『落後的歐洲與先進的亞洲』這句話是對的，而且要喊『黑暗的歐洲與革命的中國』了。

是的，『革命的中國！』『革命的中國！』列甯若到現在還活着，必然這樣歡呼，可是這裏有一個嚴重的問題，即是在革命的中國是否也會走到一種歷史的時期，使革命勢力中一部有落後的歐洲資產階級意識者，一方面為帝國主義和國內階級及其政黨的勢力漸漸增長，一方面因懼怕工農黑暗勢力投機份子和平空氣所誘惑，遂至回頭和國內外黑暗反動右傾一切不前進的勢力聯合起來向前進的工農群衆進攻，在赤的營壘內釀影外面反赤運動，以回復到不革命的中國，甚至造成反革命的中國？

這一個問題，我們現在還很難回答，因為兩方面都有可能。中國革命運動的前途已經顯現出兩個不同的趨勢：（一）武力與工農群衆及革命化的城市小資產階級結合，打倒國內外一切黑暗反動勢力建立革命的民衆政權（當然說不上甚麼無產階級專政或工農政府）力圖國民經濟生活之發展；（二）武力與反革命的大商買辦官僚地主土豪劣紳及弱懦妥協的資產階級結合和國內外一切黑暗反動勢力調和，在政治上建立壓迫工農群衆法西斯式的軍事獨裁政權，在經濟上輸入道威斯式的資本主義。第一個趨勢將以完成革命的中國，第二個趨勢將以造成反革命的中國，依照國民政府的現狀及國民黨的黨綱政綱前進，則可實現前者；國民政府及國民黨若把右派的勢力與友誼看得比黨綱政綱及中山先生的革命政策還寶貴，若把工農勢力看得比右派勢力更可慮，若不能斷然制止國民黨同志俱樂部西山會議上海大會一貫到底的右派思想，與政策，在黨內日漸得勢，這些黨內的右派勢力，會和黨外的一切黑暗反動派聯絡起來，削弱南方革命勢力聯結起來，危害革命之前進，而實現後者。

馮自由馬素彭養光等所領導的國民黨同志俱樂部，自始即反對中山先生聯俄聯共扶助工農三個革命政策，安福政府稱他們為穩健派，打算牢籠他們以消滅國民黨的革命運動，幸而當時的國民黨左派領袖很一致的堅決的和這班右派決烈，才保存了國民黨的政治生命，雖然中山先生逝世了，從西山會議到上海大會這些右派在組織上雖然不和同志俱樂部是一事，在思想上却接收了他們的反俄反共反工農運動三個政策。左派領袖對於西山會議上海大會的右派行動雖然不贊成，雖然說他們是反革命的，到他說他們是不革命的，雖然尤其反對他們單另組織是逆黨，然而右派部份人却已漸漸地接受了西山會議上海大會的思想和政策，以為不聯俄也可以革命；以為反共反赤不是反國民黨；以為西山會議份子究竟比共派還是真國民黨，究竟是一家人，甯可以聯合他們以反共，限制工農運動的呼聲也漸漸海到處都聽見，因此我們可以說同志俱樂部西山會議上海大會這些右派份子在組織的運動上雖然失敗了，在思想和政策的運動上却是勝利了，國民黨左派或者還未曾感覺着這樣，而國內外一切黑暗反動勢力却已經感覺着了。帝國主義者說：「如果國民黨穩健派得勢，於我們並無什麼危險」，奉系軍閥和安福系都說：「國民黨倘能排除赤的份子，孫文主義可以容納」，又說：「與俄斷絕關係，鮑羅庭以下均須放逐，蔣介石倘接收此警告，當與其妥協提攜，商定對內對外政策」。又說：「對黨軍只反對俄化，此外可商」，上海買辦階級說：「國民黨雖討厭，然可作為反對共產黨之用」。國民黨領袖將如何選擇？接收國內外黑暗反動派離散削弱南方革命勢力的提議呢，還是繼續中山先生的革命政策？

我想每個忠實的國民黨黨員，都不忍忘記中山先生臨終之言：『我死之後，我們政治敵人定要設法軟化你們，你們如今不受軟化，還要繼續革命，他們一定要殺害你們』。當時段祺瑞對電通社記者說：『予與孫先生所統率之國民黨，自應勢力相為連絡，國民黨果以真正之直道而行，予無不願提攜從事，但如向共產各說邪道而趨，則本人宿所反對也』。姚震也對東方社記者說：『孫氏既死，彼國民黨者，曠於由來之經過，即終不免於分裂，然國民黨中之穩健派，此時有與吾人有握手提攜之充分可能矣』。當時日本的報紙也說：『以段氏為中心之和平統一，成功與否，當視其能否與占多數於國民黨之穩健派提攜為斷』。現在國民黨很危險的試驗時期又到了，所謂穩健派（自中山先生革命運動以來，穩健派這個佳名，即是反革命者之稱），即是反俄反共反工農運動之右傾份子，是否占多數於國民黨，是否不受敵人軟化而與之握手提攜？這不獨是國民黨的政治所關，並且中國革命前途是否會因此中道挫折！

（一）三〇〇

強迫教育，及提倡職業教育，厲行民識字運動。中國國民黨中央及各省區黨部最近政綱（教育）。

澎湃漲起來，雖然經了無數的壓迫和慘殺摧殘，然而實際我們工人階級，亦因此週將戰線擴大，雖然反革命和工賊隨時隨地的破壞我們工人階級的聯合戰線，但是，我們也得了一個很好教訓，（在革命的過程當中，要不斷的去鎮壓反革命）。就是說 **凡有反革命摧殘我們工人階級，我們使「生死與共」，最後勝利必定歸於我們的，** 如前蘇俄的摧殘工人，竟激成十月無產階級革命而高樹紅旗的勞農政府，便是一個好例，又如「二七」的吳佩孚慘殺工人，反激成工人的聯合戰線愈加強固了起來，這些都是很可値得我們工人階級注意的事，我們印刷工人即本乎此，故對李宇杭大捕殺本會的會員，我們認爲是本會最榮耀的事，因爲要有種種的壓力，才能將本會的全體會員激成一個武勇的健者，爲我們數百個印刷工人而向非法的壓迫階級，實爲衝鋒陷陣的健將，毆首遭所謂中國國民黨黨員李宇杭逮捕下獄而認爲抛槍，辱有魔有色槍實彈的警兵的要犯曾不然，「其罪應該槍斃」不識警廳又如何要於今日以禮送曾君出獄，唉唉，今天歡迎曾君出獄，不要認爲是很榮幸的事，因爲李宇杭誣曾君的罪名，雖然未成事實，但是這種貪官汚吏，未必今後還要任他爲所欲爲嗎，因此我們要死死的記着我們的不共戴天的 仇人，**並且隨時隨地的都要監着他對工人階級一切舉動，** 尤其是要我們的主旨，**向壓迫階級進攻，** 殺殺殺，

我們現在的口號是，歡迎曾不然同本會時不忘我們經過的犧牲，我們要繼續曾不然的精神奮鬥，我們要認定此次的仇人而繼續加以進攻，爲我們此次被捕的前鋒雪恥，打倒一切壓迫階級，總同盟罷工勝利萬歲，全世界無產階級解放萬歲。重慶印刷工業協進會散發於出獄日，一九二七，一

廣西工人運動之發展

▲南甯郵務工會成立紀盛

（南甯通信）南甯郵務工會，於本月十八日下午八時，假座廣西省黨部大禮堂開成立大會，曾柬請本市各機關法團赴會，指示一切，會場門首，高搭松棚，上懸紗燈一座，上書廣西郵務總工會南甯分會成立大會字樣，會場中央懸掛孫總理遺像遺囑，飾以黨旗國旗，左右并懸各先烈遺像及當代革命名人照片，場內遍掛國旗紙花，四壁滿貼革命標語，佈置雅齊，氣象嚴肅，至八時各界代表遲剛蒞止，計到會者有省黨部工人部長黃家直，省政府代表熊道瑞，第七軍政治部代表趙徵熊，民政廳代表區嶽生，軍事政治分校代表屈若，南甯警察廳長周炳南，市黨部工人部馮陸西，工聯合會代表羅愼之，市商民協會代表黃允生等，及各機關，各工會農會商民協會代表共二百餘人，先後到會，當即舉行開會，其開會秩序，分誌於下，一，搖鈴開會，二，請來賓就席，三，會員就席，四，奏軍樂，五，齊向黨旗國旗總理遺像行三鞠躬禮，六，主席恭讀，總理遺囑，七，主席尹西屏宣佈開會理由，八，來賓演說，隨有省工人部長黃家直，省政府代表熊道瑞，及周炳南趙徵熊黃愼羅美羅愼之黃其瑞馮陸西唐君黃允生等同志，相繼演說，發揮盡致，每次演畢，掌聲雷動，革命空氣，濃厚異常，九，會員演說，十，主席致答詞，十一，高呼口號，十二，奏樂，十三，鳴砲，十四，茶會，時已十時三十分，隨即舉行選舉該會執行委員，會畢宣告散會，茲將該會成立宣言附錄於後，我國自鴉片戰爭而後，外交失敗，主權喪失，不平等條約由是產生，舉凡鑛山鐵路關稅郵政成諸大權，悉落他人之手，自是而後，帝國主義者，遂利用此不平等條約爲護符，輒以政治上軍事上經濟上之優越勢力，以臨我經濟落後之中華民族，桎梏枷鎖，靡克自由，乃至外力日張，國勢日削，瀕當危亡猶執政者，不知其所以致病之原，及其所以挽救之方，垂八十年，而弗克自拔，迄於今茲，不論於我民族之地位，國勢之危，國幾不國，乃北方暴戾恣睢，殘民以逞之張吳軍閥更復勾結帝國主義者，甘受其豢養以荼毒人民，爭地爭城，連年烽火，以至四民失業，顛沛流離，甚我勞工尤遭荼毒，迄乎乙丑，帝國主義者之壓迫，乃愈加厲，致有「五卅」慘案之發生，繼以滬漢沙基之屠殺，至是帝國主義者之肺腑乃暴露無遺，凡有血氣之倫，靡不髮指，顧物極必反，理有固然，我郵人亦向聚之迷夢，亦於帝國主義之槍炮聲中以俱醒，由是反帝怒潮，澎湃全國，滬創於先，港粵繼起，革命空氣，彌漫南朔，一班民衆，知非糾合羣力無以救淪亡，非嚴密組織，無以聯羣衆，是以勞工組合，風起雲湧，我國郵界工人，粵省創之於先，鄂湘繼起於後，均已先後成立，爭趨於革命途徑，以共同奮鬥，凡此事實，皆吾人所認識明確，聞風欣慕也，我桂僻處邊陲，交通不便，民氣之盛，稍後於人，然自去歲以來，各業職工紛紛組織，獨於我郵務工友，尙無聲息，豈愛國之心，獨讓於人，抑以環境不同，勢使然耳邇者，我國民政府出師北伐，迭克湘鄂，全收覆圖，革命進行，已獲長足進展，凡我民衆，與有力焉粵鄂勞工尤深努力，想我等同是國民分子，豈能自外，此尤我輩之所當風抱愧，不得不急起者也，爰於月之十四日，集合同業工友，開第一次籌備會議，討論進行，當經全體贊成，尅日組織，以團結羣力，共謀工人福利，爲主旨以努力國民革命，達到民族解放爲歸宿，謹遵照先大元帥頒佈工會條例第一條之規定，依照省黨部執行委員會核定廣西郵務總工會組織大綱，先成立南甯分會於邕垣，並經依法造報省工人部察核備案，業於本月十五日，奉到省工人部函復，准予成立各在案，茲定於一月十八日下午八時，假座省黨部大禮堂開成立大會，同時發起廣西郵務總工會籌備處於南甯，函邀全省工人一致加入，各派代表來邕，共同組織，除函知各地工友查照外，尙祈各界羣公，予以指導，是所切盼，謹此宣言諸維公鑒，

廣西軍法處辦事細則

（梧州通信）廣西軍政，統於第七軍司令部，故該部實握全省軍權，關係頗大。茲探悉其軍法處辦事細則如下：第一條，本處各員除遵照本部組織大綱及辦事通則外，應依本細則之規定，辦理處內一切事務，第二條，本處辦事程序分爲下列四種，（一）辦理文件程序，（二）審理案件程序，（三）執行判決程序，（四）管理看守所程序，第三條，辦理文件程序，（一）凡各項文電奉發到處時，由書記擇尤登記於收文部內，隨送處長批示轉呈軍長黨代表覆核後，再分發各員擬辦，（二）各員所辦之稿，須於稿面蓋章負責，交由書記，分爲重要密電及普通文件，分別登記於送稿部內，夾呈處長核閱蓋章，送呈軍長黨代表覆核判行，（三）本處辦理各項文電，雖非主稿之員，亦須互相傳觀，以期一貫，（四）已奉判行之文電，由書記逐件登記於送繕部及密電送譯部，分送繕校室及譯電員繕譯，（五）收發處及譯電員送還已發稿件，應由主稿員分別留閱歸擋，（六）本處辦理各部隊各縣知事文電，其關於核准槍決罪犯姓名數目，每月須編統計表，以便登載公報，（七）本處特設記過簿一本，將各部軍官因所部士兵逃亡而被記過時，分別記載，以備考核，前項逃兵，每月須製統計表統計之，第四條，審理案件程序，（一）本處受人犯到案之通知，須於羈押人犯簿內，將人犯姓名案由及到案月日分別註明，（二）本處對於到案人犯，應隨到隨審，至遲不得逾二十四小時，（三）本處提訊人犯，須用本處蓋章提發行之，衛兵司令接受提發後，應即照辦，訊畢即交衛兵班長帶回還押，（四）本處審訊人犯，由錄事一員錄供，錄畢先交出庭員查閱，再交被訊人親看簽押，若被訊人不識字義及不能簽名，須由出庭員宣讀，并令被訊人於姓名下加蓋指摹，（五）審訊各犯後，出庭員應具意見書，連同犯人供詞，呈由處長核閱蓋章，轉呈軍長黨代表核示，（六）本處審訊人犯得斟酌情形，禁止旁聽，（七）本處審訊人犯，得因案情輕重，由處長臨時指定出庭人員並核定有無會審之必要，（八）本處審訊人犯，得依犯罪人身分，依照陸軍審判條例由處長呈請軍長黨代表組織軍法會審，第五條，執行判決程序，（一）奉准槍決人犯，應由處長提堂，驗明正身，標殊施行，并將罪狀宣佈，（二）執行前項槍決人犯，須由本處通知副官處，派員率隊押赴刑場執行（三）奉准判處徒刑人犯，由本處提堂宣示，發交衛兵司令押送監獄執行，並取具收條附卷備查，（四）奉准保釋人犯，由本處核明保釋結，呈奉軍長黨代表批准後，即將人犯提堂，交保開釋，其後核准開釋者，將該犯提堂宣示後即行開釋，并通知衛兵司令放行，（五）以上槍決及判徒刑釋放各人犯，於宣判後，應由書記將執行日期，徒刑起止日期，開釋日期，於人犯簿內分別註明，（六）收押人犯如附有錢餞槍彈各物品者，應交由軍需處或軍械處保管，俟案結後，應沒收或發還時，再由本處通知軍需處或軍械處照辦，但須分別取具收據或領條，附卷備查，（七）人犯經宣告判決或執行中，遇[illegible]釋赦免之情形[illegible]呈奉軍長黨代表[illegible]本處執行槍決人犯及判處徒刑人犯各姓名數目每月統計表，與第三條第六項同，（第六條，管理看守所程序，（一）看守所人犯，由本處每日輪派一員，督同書記令負責管理，値日除序另表定之（二）看守所內人犯，除要犯應具鐐銬以防疏虞外，其餘嫌疑犯及犯刑較輕者不加鐐銬，（三）値日管理員，對於人犯飲食居住，均宜注意，不使有礙衛生或過于酷虐，以重人道，（四）管理員得斟酌情形，令人犯出室運動，但至多三日一次，每次不得過三十分鐘，（五）關於看守所之管理，應備日記一本，由管理員將每日室內人犯數目，於本日經過情形，逐一登記，（六）看守所內人犯如有疾病，由値日員通知軍醫處，派員療治，其情重者報請移出，（七）値日員對於看守所內有應改良事項，須隨時呈請辦理，値日員除察看看守所事務外，仍照常辦公，第七條，本細則自呈奉核准實行，

黨務消息

總司令部特別黨部十六分部 電賀反帝大同盟會

▲世界革命成功萬歲

（本報特訊）國際反帝國主義同盟大會，已於本月十日在比京不律塞爾開幕，這於被壓迫的民族與被壓迫階級，自然是件可賀的事，總司令部特別黨部十六分部，特去電致賀云；比國中國公使館廖煥星轉反帝國主義大同盟會鑒，報載一本會稿已正式開幕，而爲衆被壓迫民族作積極之解放，貴分部謹以極誠懇之心，敬此電賀反帝國主義大同盟萬歲！世界革命成功萬歲！中國國民黨萬歲！國民革命總司令部特別黨部第十六分部眞，

○　○　○

各級黨部電請 蔣總司令坐鎮武漢

（大冶縣黨部電）血光社轉中央黨部，國民政府蔣總司令湖北省黨部政務委員會及各級黨部各團體各報館均鑒，武昌據長江之中游，綰南北之樞紐，東下蘇皖，北指幽燕，有策應全國之勢，倘統馭非人，難收指臂之效，蔣總司令轉戰湘贛，凱旋武昌歡祝之盛，爲亘古所未有即屬縣民衆，迭聽下塵，亦莫不額手稱慶，謹代表全縣以至誠之意，擁護蔣總司令坐鎮武昌，庶對外可制止英帝國主義之猖獗，對內可踏破反革命派之根據地，黨國前途，實利賴之，大冶縣黨部暨各級黨部全體同叩，血

（黃梅縣黨部電）武昌蔣總司令均鑒，現値軍事初定，伏莽滋多，武漢地方，時有反動派之出沒，若非我公坐鎭此間，萬不足以鎭壓一切，况武漢爲全國軍事政治之中心，對於指揮亦頗稱便，術望我公駐節此間，以順民意臨電迫切不勝待命之至中國國民黨黃梅縣黨部叩。血

總司令部特別黨部 歡迎全國總工會來鄂

（本報特訊）中華全國總工會來鄂，於革命前途，將大有禆益，故各界均極表示歡迎，昨總司令部特別黨部十六分部特去電歡迎云，漢口湖北總工會轉全國總工會鑒，頃閱貴會業已來漢爲數百萬工人之總指揮，作打倒帝國主義和軍閥積極工作，本分部一方面代表全部同志，表示赤忱之歡迎，一方面願隨貴會，以完成國民革命及工人階級之具體解放，謹此電賀。國民革命軍總司令部特別黨部第十六分部眞

農運學生改由省黨部考試

▲省黨部招考佈告

血光社云，湘鄂贛三省農運講習所，招考學生，已誌各報，茲該所最近議考試學生，改由省黨部農民部執行，茲錄省黨部佈告如下，

照得農民爲本黨基礎，農民運動，實爲本黨重要工作，本黨部爲促進農運起見，特聯合湘贛黨部，設湘鄂贛農民運動講習所，訓練農運人材，爲鄉村農運之用，茲經決定湖北應派學生二百名入所講習，除已通告各縣黨部考試一百五十名由本黨部覆核外，其餘五十名完全由本黨部負責招考，合擬將招生規則分別於後，俾衆週知，（一）資格 [illegible]程度，中學畢業或肄業者，高小畢業富識較優者，[illegible]小學教師，二，決心，畢業後，決心回鄉村做農民運動無他異想者，三，身體，無肺病痔病及其他重要疾病，并能在農所服嚴厲之軍操，到鄉間能走遠路者，四，年齡，十八歲以上，三十五以下，（二）**待遇** 取錄後，火食，講義，紙張，制服，（本所只發單制服一身，其餘寒熱兩季需用之棉夾單各衣，及被帳等件概自備，）均由所內供給，畢業後，派赴各地，担任農運工作，（三）**投考手續** 繳本人四寸半身像片一張，填寫履歷表一份，（四）**報名日期** 二月十五日至十八日，（五）**報名地點** 武昌閱馬廠省黨部農民部，（六）**報名時間** 下午一時至四時，（七）**初試日期** 二月二十日，（八）**覆試日期** 二月二十五日，（九）**畢業期限** 四個月（十）**考試地點** 考試前公佈

漢市三區十分部通電反奉

▲揭破奉系軍閥破壞本黨之陰謀

（本報特訊）漢口特別市第三區第十分部，因奉系軍閥近來造謠惑衆，謀破壞本黨革命之進行特發出通電以揭破其陰謀其原電如下（銜略）均鑒，國賊張作霖，出身鬍匪，本不足齒之傖，徒以遭逢世亂，竊據遼瀋，勾結外援，窮兵黷武，迹其罪惡，罄竹難書，近復聽英帝國主義者之嗾使，擁兵南來，助長內亂，欲噓已死之灰，尙惜亡國之慘，此固人羣之所同嫉，咸欲得而甘心者也。况又包藏禍心，流言四布，謂三民主義彼亦贊成，所不願者，特聯俄與赤化耳，夫本黨主義，固大而無外，苟有潔已以進，胡越可爲一家，而出自萬惡軍閥帝國主義走狗之口，雖三尺童子，亦知其謬，本不值有識者之一噱，惟其用意，則固縱橫捭闔，希圖破壞本黨革命之進行，此種陰謀不迅揭穿，將吠影吠聲，聽聞淆惑，夫有舜而後，知去四凶，有孔而後，知誅少正卯，所望海內賢達及本黨各同志，一致奮起，大燃牛渚之犀，共燬老奸之魄，庶青天白日旗幟之下，不復有魑魅罔兩之現形，黨國前途，均利賴焉。中國國民黨漢口特別市第三區第十區分部叩侵

○　○　○

擁護湖北最低政綱

棗陽縣黨部

（本報特訊）棗陽縣黨部爲擁護省市兩部提出之湖北目前最低政綱，特發出通電云漢口民國日報，楚光日報轉各機關各團體鈞鑒：前省市兩黨部提出之湖北目前最低政綱，敝黨部認爲深合於湖北民衆目前之需要，謹率領我縣八百同志及革命的民衆，竭力擁護！并盼各地黨部及各地羣衆，共同奮起，促其實現，湖北民衆幸甚！中國國民黨湖北棗陽縣黨部，

○　○　○

各軍黨務聯席會議

▲十二日開會＝到會代表十餘人

（本報特訊）二月十二日上午九時，第三次各軍政治部黨務聯席會議，假總政治部開會，到會者有第七軍王永森，八軍李澄瀾，四軍葉古衣，十五軍張繼齡，中央軍校武漢分校秦鏞，十一軍張漢輔，及總政治部黃讓之李化之劉萬傾韓樹芬吳春檢等十餘人，由黃讓之主席，恭讀總理遺囑，次報告第二次議決案之實行經過情形，繼由總政治部及各軍政治部代表報告一月來之黨務及以後之計畫，至爲詳盡，主席提出以後各軍黨務之負責人員，對於黨務表册，應注意三點（一）入黨表册務請先自審查，並須彙造名册，（二）黨員介紹必須二人，且已入黨而領有黨證者，（三）入黨表內之地址，即（一三一四一五）數項，尤須詳細具塡，其餘關於提議之案件，（一）黨務月刊問題，議決內容分一，目錄，二，照片，三，發刊詞，四，論文，五，各省黨部及各軍之黨務報告，六，各級黨部之訓令通告及大綱等，七，本會歷次會議情形，八，國內外黨務重要消息，九，各黨部表册及各種組織條例，十，其他，（乙）關於第一二次代表大會及聯席會議照片並中央各種命令，派人赴南昌搜集彙錄，（丙）各軍黨務報告限於十七日前交到，（丁）各軍隊駐紮地，遍多貼標語，以廣宣傳，（戊）各級黨部印章問題，從速特別黨部未成立以前，或軍特別黨部籌備處刊發，或自刊刻，皆須呈報備案，俟將來中央認可，再行頒發，十二時半，由總政治部備午餐而散。

二十五師黨部成立

▲十一日成立

血光社云，國民革命軍第四軍第二十五師師黨部，於本月十一日舉行成立典禮，舉行各種儀式後，由主席報推舉朱暉日爲主席，次由籌備員報告籌備經過，次來賓省黨部劉小贛總政治部劉萬頃，各農協鄧友檢等，相繼演說，旋即高呼口號，至下午三時散會。血

○　○　○

大冶第二特別區分部改組

▲二十八開會＝選舉執行委員

血光社云，大冶第二特別區分部，於元月二十八號下午五時開選舉執行委員大會，所有本部黨員三十七人，且已領名，參加人陳宏周方亞傑，選舉胡伯宏陳正香胡仲彰三人爲執行委員，此外胡仲彰報告縣黨部最近執委會經過情形，陳宏周報告各省第四次代表大會經過情形，方亞傑報告黨務，胡伯宏報告政治，午夜三時散會，次（二十九）上午八時，胡伯宏陳正香胡仲彰胡丹墀陳宏周方亞傑六人，開執行委員會，推選胡伯宏爲常務委員，陳正香胡仲彰二人爲執行委員，並議決胡丹墀爲宣傳主任，至十時始散，成績甚好云。

○　○　○

雲夢縣黨部開除兒童團團長

▲違犯紀律＝擅自募捐

血光社云，雲夢縣黨部，代電云，敬啓者，敝部近查青年部兒童團團長徐陰桐，自任職以來，一意孤行，擅自專橫，爲所欲爲，毫無忌憚，形同軍閥，絕無革命工作之可言，月前入黨，無非藉以保土豪之地位，似此不良份子，敝部決難容納，就其最近之事實言之擅自在外募捐，未服從縣執行委員會之通過，其違反黨紀一，而徐爲云夢著名土豪劣紳，未見其解囊相助，而獨勸捐於人，其違反黨紀二，常委，因事赴省，以致稍有停滯，迭向兒團貸款若干，以維現狀，而該青年部長向執行委員索款時，不以理論，當場辱罵執行委員會諸同志，其違反黨紀三，部於是日召集執監委員聯席會議議決，查徐之行爲，有背黨章第十章第七十五條之規定，理應首先免職，并永久開除黨籍，以昭炯戒等情據此，除呈報省黨部外，用特電聞。

麻城縣黨部 宣傳委員會組織大綱

（本報特訊）麻城縣黨部對於宣傳工作，非常注意特組織宣傳委員會，茲將其組織大綱錄後，

一，宣委會的組織，宣委會由縣黨部宣傳部農民部婦女部，聯合各區，黨部組織之，每區決定委員一人，如有特殊關係，不在此例，但同時各下級黨部，亦須有宣委會的組織，

二，宣委會的職務，宣委會職務可分兩項：

甲訓練，如參加各級黨部之討論會，經常作理論政治之報告，指示黨員研究主義，並負責解釋各黨員所提出的疑難問題。

乙宣傳，大要亦分兩項，甲，經常的，經常講演所，由各委員經常按期担任演講，乙，特別的，如有各科特殊運動及臨時事件發生時，即組織臨時演講隊出發各市丙，鄉村演講，

三，宣委會工作的分配，宣委會每星期開常會一次討論一週間工作的進行，分配擔任演講及參加各下級黨部討論會人員，並決參加同演講的時間和題目，

五，宣委會的宣傳方法，宣委會除經常作口頭宣傳並規定標語畫報臨時散發傳單宣言外，須有經常的文字宣傳，出一種定期刊物由宣委會主編，但須儘量吸收外來宣傳文稿，

六，宣委會的期限，如委會限，與縣黨部同，如縣黨部改選時，則原來宣傳部所發起組織之宣委會，亦，當停止工作，再由縣代表大會新產之宣傳部重新組織。

○　○　○

梅蘭芳又到漢口了

伶界大王梅藝員。色藝雙絕天下傳。
願君試吸蘭芳烟。斯人斯烟究孰賢。
君言人美煙更鮮。以人比煙無媸妍。
陽春烟景樂陶然。願花常好月常圓。

贈品

凡購兩罐隨贈新年精美月份牌一張凡購四罐隨贈美術中堂一張丁卯正月底截止
每罐內仍附有蓋印小畫片此項畫片兩張可換梅蘭芳五彩電版照片一張此種陰歷正月半後在本公司掉換

漢口南洋兄弟烟草股份有限公司啓

梅蘭芳牌上等香煙

國語運動紀念

國音國語圖書教具

發售半價一個月

一月一日開始 三十一日截止

▲教科應用

國音・國語

實用國音學……（定價）三角五分
國音學講義……四角
新著國語發音學……九角
高元國音學……五角
國音新教本……一角五分
國音新教本教授書……三角
注音字母講義……二角五分
國音字母教案……七角
國音初階……一角
國音淺訊……一角二分
國音新淺說……一角
國語學草創……四角五分
審定國語學講義……二角五分
英譯國語學講義……四角
國語教學法講義……四角
新著國語教學法……七角
中學國語教學法……七角
國音問答……二角
國音沿革……二角
國語辨音……六角
東三省國語補充教材……清潔本五分 每部八分
國語留聲機片課本……甲四角 乙一角參
外國人用中國國語留聲機片課本……二元五角

會話

實用國語會話……一角六分
王璞的模範語……三角
國語會話……三角
新法會話讀本……四冊各六分

文法・語法

實用國語文法……二編各七角

國語文

中國語法綱要……三角
白話文文法綱要……二角
新著國語文法……一元
國語文法講義……六角
國語虛字用法……三角五分
白話文範……四冊各三角
白話文範參考書……四冊各三角
古白話文選……二冊一元二角
近人白話文選……二冊九角
歷代白話詩選……五角
歷代女子白話詩選……二角

歷史・地理

新著國語文學史……九角
白話本國史……四冊二元
白話地理教本……二角

唱歌

新法國語唱歌集……四冊各二角四分

尺牘

新撰白話信……二冊三角
語體學生尺牘初編……二冊二角
語體學生尺牘續編……四冊六角

▲參考應用

教具

國語留聲機片 全套八片 特價二十元（實價二十四元）
外國人用中國國語留聲機片 全套十二片 特價三十元 實價三十六元
注音字母練習片（附拼音盤）（定價）每付八角
練習國音五彩方木（附說明書）……一元
限石國音方木……五角

圖表

虹標練習國音五彩方塊……一角
國語拼音方字……一盒二角
國語拼音盤……一組八分
國語遊戲手語法……一角二分
注音字母旗語方式……二角五分
國語科讀法筆記簿……一角
國音字母發音圖（附說明書）……十五幅一元
王璞國語發音圖……十六幅一元
高元國音機關形式圖……十六幅一元
國音指掌圖……一角
國音方字圖解（附教法）……一盒五角
國音京音對照表……一角五分

商務印書館附設 函授學社 國語科 在一月份內報名加入者減收學費二元

字典・詞典

校改國音字典……四角
校改國音學生字彙……布面六角 紙面三角
國音白話註學生詞典……二元
國音標準白話詞典……九角
國語詞典……五角
國語同音詞類辨……一角五分
國音新詩韻……六角
白話詩……二角
改音字彙例……四角

字帖

國音字母草書習字帖……一角五分
注音字母習字法……一角

上海 ★ 商務印書館 ★ 各省

武昌分設，現批發察院坡中市 電話武昌一六六號

漢口學生聯合會冬令講學會啓事

本會第一第二兩週，因講授人別有實際工作，致課程有移改及缺席者，茲自第三週起，課程時間多由講授者自定，務求其不致更改，并為彌補一二兩週課程起見，每日上午九時至十一時亦增課一堂，希聽講同學每日上午九時到會聽講，恐函知未盡能得達，特此通曉。

聯記 大陸旅社

開設漢口後城馬路同善里口

本旅社茲由聯記改組精益求精裝修雅潔陳設華美房間寬暢飲食適口冬暖夏涼應有盡有招待週到交通便利如蒙 光顧竭誠歡迎 電話 賬房四一八一 三樓四〇八二 二樓四一六〇 四樓四〇〇五

關稅自主，廢除厘金，訂定新稅額，廢除苛稅雜稅，統一全國財政

湖北省立第二女子中學校招生

（一）報名日期 陽歷二月十號即陰歷正月初九日起至二月二十二號止（二）報名地點 漢口（甲）模範區崇善路市立第一小學（同善社舊址）（乙）特別區漢成北里十號本校籌備處二，漢陽本校第二部（晴川中學舊址）（三）報名手續 繳納高級小學畢業證書或一二年級修業了之證明書及最近四寸半身像片一張報名費一元（生五角（四）考試日期 陽歷二月二十四二十五兩天（一）考試地點 漢口模範區崇善路市立第一小學二，漢陽本校第二部 招生簡章可向本校報名處取閱

國民政府司法部招考法官訓練班學員佈告

為佈告事本部法官政治黨務訓練班現在繼續招考學員現任法官或有法官資格及曾習法律學三年以上得有畢業證書者無論已否應徵根本改造司法意見書均可帶備文憑黨證及相片親到武昌大東門外司法部法官政治黨務訓練班一舊博文書院內報名應考限至二月十九日截止日舉行初試二十四日復試被取後送入法官政治黨務訓練班受訓練三個月至四個月及格者即分別任用合行佈告仰各知照此佈

國民政府司法部長 啓

武昌華中大學校招收男女新生

本大學採學期制課程以學期為單位上下學期均收新生及轉學生本學期訂於陽歷二月二十一二十二兩日試驗新生二十三日上課投考須知函索附郵票一分即寄

中華全國總工會啓事一

本總工會自決定北遷來鄂荷蒙各界函電歡迎殊深感謝但以遷徙忽忙諸多疏忽甚歉現在各部職員均已相繼抵漢並擇定漢口四成里舊華揚旅館為臨時辦公地址各界同胞倘有垂詢或賜教者請隨時駕臨為感

中華全國總工會啓事二

本總工會現以革命重心轉移武漢為便利指揮長江各省工人之一切鬥爭起見曾經常務委員會議決北遷來鄂并于「二七」在漢口召集擴大執行委員會議決定一切鬥爭策略後因故延期改於本月二十日上午八時在漢口四成里舊華揚旅館本會臨時辦公處開擴大執行委員會議凡地委員及代表未報到者望即前來報到已報到者望屆時出席為要

遺失銀摺聲明作廢

啓者本月七日因被竊衣箱內有浙江實業銀行第二五四號存摺一扣劉蘭蓀戶截至十六年二月八日止計存洋三百元正除向該行掛失停止付款及警區備案外茲特登報聲明倘有中外人等拾得此摺作為廢紙無効專此通告

劉蘭蓀啓

嚮導週報一八百十四期到了

列甯逝世三週年紀念中之中國革命運動 獨秀 列甯論東方民族的解放運動 魏琴 列甯主義是否不適合於中國的所謂「國情」？ 述之 「列甯死了，但列甯主義活着！」 超麟 列甯與婦女解放 白麗 讀者之聲！ 記者 剝削農民以讀書呢？解放農民以革命呢？ 繆扶楨 總發行處漢口長江書店

中華全國郵務總工會籌備處啓事

本籌備處已由廣東湖北兩省郵務總工會發起於一月十三日成立地址暫設漢口友益街中華全國郵務工會駐漢辦事處內并議決於本年二月十五日在漢口開全國郵務工人代表大會各處函件請照遞上列地址為要

武昌學生聯合會啓事

前五大學同學鑒：前武大醫大商大法大文大五校業經合併改組為國立武昌中山大學定於二月十五日開學本會為便利各同學起見特與中大籌備委員會接洽辦理寄宿舍二處一設前武昌大學一設前商科大學凡以前肄業或新取之各同學務望早日來本會報名以便遷入該處聽編級是為至要

中華全國第一次郵務工人代表大會改期開會緊急通告

全國郵務工會及各郵務工友鑒全國第一次郵務工人代表大會前定本年二月十五在漢口開會現因各省要求決定將大會日期改期至三月一日開會請先示代表姓名至本籌備處

中華全國郵務總工會籌備處啓

國民革命軍總司令部政治部緊要啓事

頃據本部社會股報告謂漢陽地方近日發現「總工會收各工會經費全給政治部練兵」「政治部被帝國主義幾百萬元收買以後不對帝國主義」等標語離奇光怪莫此為甚查本部以代表民眾利益擁護總理農工政策為職志對侵略壓迫我國之帝國主義尤反對不遺餘力事實昭彰人所共喻此種無稽之謠言原不值一笑但恐傳聞失實黑白混淆有淆觀聽除一面查造謠之反動份子從嚴究辦外特此登報聲明敬希鑒察

國民革命軍總司令部政治部啓

湖北財政處啓事

本處遵照部令所屬百貨稅各局業經定期招商投承在案茲將特別各局分別釐訂底價定於二月登明於次（一）鄂豫火車貨捐局底價年額五十一萬七千六百五十元（二）武羊火車貨捐局底價年額九萬四千二百八十八元（三）鸚鵡洲竹木局底價年額三十萬零六千七百零六元（四）湖北茶稅局底價年額一十六萬一千零五十元（五）漢口糖餉鹽餉局底價年額三十二萬八千三百元（六）宜昌糖捐局底價年額一十二萬五千一百二十元

國民革命軍第十一軍政治部啓事

本部現已開始辦事部址設武昌司門口國民革命軍第十一軍司令部內各界文件請按址投遞可也

恭頌 湖北警備營營長嚴正副官謝鼎德政

黃岡倉埠商民德豐厚號於去臘月杪有附近之流痞謝木伢向本號兌換銀洋故意刁難小有爭執該木伢受乃任謝元森之慫恿假裝有傷在本號一再圖賴復於陰正月初七乘本號開張之時糾合數十男女在本號肆鬧滋擾致市面不安適營長嚴正於初九日由麻邑剿匪過埠查得謝木伢滋擾市場當派副官謝鼎至本號會同黨部農民商民兩協會據理解決倉埠商民無不感荷排解之功維持市面之力謝以酒席百辭不受軍紀風紀實為空前未有之模範軍隊也本號以感戴之餘特登報頌揚以誌不忘云爾

倉埠商民德豐厚啓

武昌學生聯合會寒假通訊委員會啓事

本會為使回家同學明瞭省垣消息起見特組織寒假通訊委員會專門與各同學通訊報告政治經濟教育社會各種消息並答覆各種實際問題如各同學有問題詢問者請將通訊處書明逕寄本會以便答覆為要

前敵第九期出版了

一 要目 短評 王又暄 國民革命軍之過去與未來 鮑羅庭 革命軍人必須注意之四點 李品仙 一三慘殺與全國民衆 叶平 軍隊中之文化教育 仲起 革命與宣傳 叶平
二 代派處 漢口長江書店 商務印書館 武昌時中書社 武漢書社 長沙文化書社
三 通訊處 漢口河街第八軍政治部前敵週刊社

羣衆八期出版了

李盧列黃麗紀念週告湖北民衆 怎樣紀念列甯：代英 李布克奈西與盧森堡：歐陽欽 列甯死後三週年的蘇聯：唯真 蘇維埃政權與農民經濟：唯真 漂泊生涯：時聯 代之列甯：歐陽欽

湖北全省總工會出版處啓事

敝處現須要第一期第四期第九期工人導報甚殷各工會及各工友如有剩存者請惠寄總工會出版處為荷

育。中國國民黨中央及各省聯席會議最近政綱一軍事。

國民之友

第七十三期

【論】世界革命的意思

吳啓民

古代因為土地和食物的關係時常起鬥爭，到鬥爭的結果，就是造成了許多奴隸—被征服者。這一班奴隸因為自己是異族人並且被征服者。常常受政治或經濟上的剝削。造成階級對立。從這一方面民族隸屬實在是階級鬥爭的開始。而階級鬥爭即是民族隸屬的結果。

降到封建時代大地主實行各種侵略農工商人的手段與對待劣敗民族的方法和蹂躪一樣。

自從華特發明蒸汽以後勞動方法驟然改變，用機器生產。小資產者和手工業者相繼破產。失產的人民，幾乎不能生存。由是有資本者，愈可集中資本，貧苦者愈貧苦，到沒有法子的時候只好到工廠裏去勞動。每日勞動的時間，因為資本家要多賺錢，所以最多的有十六十七小時。但是資本家還是不滿足的去爭殖民地，做他的消費者和供給原料地——中國，印度和其他弱小的國家就都做了他們的殖民地了，他們恐怕弱小民族要反抗，所以又加了許多不平等條約去束縛殖民地上的人民行動。

經過大戰之後，世界革命的先進國，蘇俄，看出世界上被壓迫的像工人農人和殖民地上的人民都應該聯絡起來；同時蘇俄知道工農是最受壓迫的，如果拋棄了工農這種革命是特殊階級的革命。中國國民革命已經開始了其中進佔的份子要算工農—無產階級，從這幾處看，我們可以說工農如果得到解放，則弱小民族也可解放。反過來說，被壓迫民族解放，則工農也可解放，所以民族革命與社會革命當同時並行，以促進而構成世界革命。

我們曉得帝國主義的根基資本主義已經受蘇俄社會革命影響而動搖了。世界上的無產階級和被壓迫的民族。快些聯絡起來。打倒我們的敵人帝國主義，因為他是世界革命的對象，人類幸福的障礙。

【小說】一封怕寄的信（一）

（劍虹）

「纏綿無限意，
躊躇從何寄？
欲泣怕高聲，
往歡春夢裏！」

枯萎而乾渴的心苗，還正待着溫愛之露來潤慰呢，可是明媚嬌艷的春之神呵，已毅然撒手飛跑而逝了！呵，我最親愛的曼麗啊！好久沒見你的嬌柔的歡容了，好久沒聽你的溫存的笑語了，了無人味的荒鄉孤村的深閨裏，不知你可厭煩着枯寞嗎？千里遙歸滿懷的愁緒，既不能盼你來傾訴，又不能盡情以書達，呀！鎮日只是昏沉鬱悶的，幾乎令我窒息要死了！

曼麗！我因爲愛你，並且徹底的愛你，所以你的一切使命，我都願儘着接受你，城裏新創的事業，也是希望做你我將來的基礎而設的。

在這荊棘擴佈一片瓦礫的荒原之上，而更澆溉這自由愛苗之生存，本來是極不容易的，蟲蠹的侵蝕，風雨的暴摧，這都是意料中事，這層我曾對你說過，而尤恐怕你方面將來將有種種七重大的難題發生，可是你呢，總是寬慰着我說：「不妨，諒總不致的」唉！曼麗！但是而今究怎樣了呢？我在未到省以前，曾接你的來信說是此事尚未得確實的答覆，其時我心裏就有些孤疑。到了城後，接到你的來信，忽然說是忽然隔鄰參萊着的一只巴兒狗不住在汪汪的叫進來，我想這一定是那送信的來了，誰知仍舊不是信來。其至風兒吹着門帘動，葉兒飄在窗上響，都疑是有人送了一大疊的信札，可終於沒瞧見你回信，呀！呀！好不令人失望呵！好不令人心碎呵！我仔細地想，靜默地想，這究是什麼緣故呢：呵！信沒有收到嗎？寄處的地址寫得是明明的；難道是你事務忙碌嗎？但是你總是有暇的；諒或者發生了新變了嗎？但你我倆以往深密的情愛而論，也決不改的，那末，但：：究竟是為了什麼不給我回信呢？一天，二天：：總是如此使我的遍身血管像沸騰般的要暴裂了，我便想馬上回到省來。除了我侍役外，什麼人都沒有料到我就在這夜中悄然的走了。（未完）

【書簡】入中央軍事政治學校後寄給愛人的一封信（續）

我心非石，我聽見了上氣不接下氣的啊泣之聲，我看見了點點滴滴落於枕邊之淚，不禁悲從中來，樂莫樂兮新相知，悲莫悲兮生別離，人孰無情，誰能遣此？

然而，邦家多難，中華國民在帝國主義及軍閥兩重壓迫之下，壓迫階級不打破，三民主義無由實行，所以我毅然決然捨棄了安閒浪漫的生活，來這兒鍛練身體，預備着加入革命軍的戰線，預備着與敵人拚命，把槍口向敵人描準而開放，蓮芳啊，你聽了這話，不是要發驚麼？不是怕我走進槍林彈雨中有危險麼？真的，危險是免不了的，不特是危險而已，就是死也是免不了的。但是，蓮芳，生在處處受著壓迫的環境中，死又何妨，你看，近來苦悶的青年，往往跑上自殺的路上去，這不是他們願意去死，實在是惡劣環境使他不得不然。現在我決意在這兒受些苦，決意把自由的身體，獻給了黨，決意把熱血灑著革命館兒酒向敵人身上去；壯烈之死，生亦何足貴？生無益於時，生不如死，罷。蓮芳，你請不要顧慮許多，你請安心求你的學問罷，如果我沒有死的話，那末後再圖良聚，也不爲遲。然從前我在南洋，每月也有百餘元的薪金，維持生活，實無不足，所以你常和我說，等我大學畢業了，兩人到南洋去，担任教育，組織家庭，度一生安閒快愉的生活，但是，蓮芳，我現在不能履行了。因為安閒快愉的生活，是個人主義的，是享樂主義的，實在沒有人生多大的意義與價值。這要請你原諒，而你也必能原諒的罷。因為這不是我的反常，實在是國民的責任，須沒有做呢。

無論如何，花前攜手，窗下聚談，燈前並肩而讀，樓頭琴歌而和，此情此意，我亦難忘；但是，蓮芳，必志以磨折而愈堅，愛情以離別而彌篤，若我未死，必有重見，而重見之情，豈今日所能預料哉？

我已來此軍校，不能不把薄弱的意志，變作堅強，委弱的精神，變爲興奮，我以爲鍛練到某時以後，或者後成為兩人，那時我當拍一照片寄給你，你看了雄糾糾氣昂昂的影中人，或者認不出來了啊。

當一個革命軍人，存亡實是難卜，萬一被敵彈命中，身死戰場，你也不必過於悲傷，不過我望你回家去看一下我們的母親罷。因為我既無弟兄，終少姊妹，安慰老人，不能不屬望於你。至於你一切行動，是你自由的事，你行你是，我復何辭？

南洋的母親，請你代寫信去問候吧，因為我在這兒，的確有些手忙腳亂之感，但是我心思念她無時或忘，因為她愛我們，也可謂極慈祥慷慨之極了。

上海近來很寒冷了吧，尤其是我們南洋回來的人，格外怕冷，來得利害，蓮芳啊，假如我不是在武昌，你或者也雖大雪而不寒呢。然而而今要暫時擱起此種心情了啊！

話說不了，正所謂紙短情長，姑且在此停筆吧，况且寫在行軍式的床上，蹲著足，屈著背，斜照的電燈光，都似乎不許我多寫了，好了啊，蓮芳，你請努力，勿以我為念！

你愛的穎紹基手書
十六，一，十九，入校後三日，

【珍聞】日本娼妓之調查

（大阪特約通訊云）據最近調查，日本大阪九條松島一處，在營轄之區域內，有公娼三千七百十三名，私娼之數尚不在內，再就其教育程度與年齡而統計之，內中有曾在高等女校畢業者二名，修業四年者六名，三年終了者二十二名，一年終了者六名，雖有少數為家境所窮，迫而出此，然多係自甘墮落，樂於斯業，次為高等小學畢業者，二百零二名，修業一年者一百〇一名，除均小學畢業與修業三四年者，至今未入學者，僅三百五十二名，以年齡而論，概多二十三歲，滿三十八歲之特殊年齡者，亦有二三云。

法國著名女科學家再醮

（巴黎特約通訊云）世界著名女科學家居禮夫人，前與其夫共同發明鐳質，其夫逝世後，現與其試驗室中科學家第里儀博士發生愛情，已於去年十一月底結婚云。

美國快車公司將用飛機運貨

（美京特約通訊云）美國鐵道快車公司，現與國家航空運輸公司訂立合同，將於今年四月十五日起，以飛機運載小件貨物，先開行紐約芝城間航運，將來有成效時，即可由紐約飛運往三藩市云。

【著作】論革命文藝（續）

鍾淒 —懷沙—

五，革命文藝者之養成

革命文藝之本體既如前述，那「革命文藝者應如何養成？」的問題，就可迎刃解決了，現在為系統明瞭起見，仍依照前段的次序來述說。

所謂「革命文藝者」，當然是說那能創作革命文藝的人，所以革命文藝者之養成，除了須注重一般的文藝者應有的修養外，還須注重下述的兩點。

（一）現實的外形之需求　「現實」是反乎「空虛」而說的，革命文藝的外形既非空想所能獲得，便須用親耳親目去尋求，怎麼尋求法呢，那就是要走到新進的和下層的階級裏面去，觀察他們底，被剝削和被宰制的實際狀況，以及其所以如此的原因和必然的結果，換些話說：革命文藝是應該走到農村裏，工廠裏，軍隊裏，乃至其他的青年的和下層的隊伍裏去體驗—觀察他們底實際的生活狀況的—不過觀察的時候，須具備以下幾個條件，才能得確實的效果：（一）真摯的態度，不宜另有成見。（二）靈敏的感覺，便是要不獨能看取顯著的狀況，即隱晦着的或被暗示着的，也都能瞭然。（三）忠實的頭腦，便是要有正確和精細的頭腦：因為正確，才能把那些狀況記取得無錯誤；因為精細，才能把那些狀況記取得無遺漏。總之，若以這三個條件去觀察一切，革命文藝外形的現實，是無問題的了。（未完）

【詩歌】冬夜感懷

韓祖烈

華！華！華！地朔風，
一陣陣地向着窗櫺上馳逞；
竟把我縹夢打醒了，
同時壁隙裏吹進了一線，
只覺得蝸寒被冷。○
啊！我呦！
賤的我呦！
身穿的單綿猶嘆寒，

你看看：
野外農夫終日碌碌，
入夜誰憐伊衣薄！
廠裏工人終日辛苦，
禁夜誰憐伊身冷！
啊「我呦」！
賤的「我呦」！
身着夾綿猶嘆寒，
怎不把別人羞愧？
○　○　○

一九二七，二，二四夜於武昌兩湖書院

水為財

▲春水更添如意事
▲財源似水水為財
▲雙妹老牌各種香水　不特馥郁宜人，眞乃令人如意可

▲雙妹老牌花露水　從今洗脫萬年愁

大號四角四分正　二號二角七分半　三號一角六分半　四號一角一分正

▲雙妹老牌豔顏水　眞有返老還童之功

每瓶三角三分正

▲雙妹老牌雪花膏　馨名妙品男女均宜

大號四角四分正　二號二角七分半　三號一角六分半　四號一角一分正　特莊八角二分半

凡代售者實如順水行舟今年加以優厚酬謝章程函索即奉

電話八百九十四號　電報掛號一二〇四

漢口後城大馬路

廣生行有限公司啓

康茂林緊要聲明

逕啓者武昌金口區黨部為提曾安善款與茂林發生交涉正在訴訟期間無論何方在報紙上如何揑詞誣辱抱寬厚主義暫不辯論候訴訟終結將所經過之文件當集成冊分送各界諸大君子鑒閱是非曲直自有公論無待茂林辯論也特此聲明

漢口市戶口調查臨時委員會榜示

本會考試調查員書記員前經錄取百名在案茲復加口試除成績不符礙難錄取外茲取定調查員六十名書記員十二名備取十一名合行榜示如左

計開

韓振華　盧立德　徐□傑　郭□侃　胡□群　李□拯　姚□澤　關□梁　黃名膝　謝若劉　馮傳撲　倫運鵬
任發濤　馮叔猷　何麗生　張栖亭　郭□輝　宋成凱　楊德修　黃少田　沈劍魂　何超民　趙□文　金□南
熊獻青　楊[illegible]　何紹成　程德修　胡夢華　劉弄卿　鄧熙光　曹熙載　龍熙民　柳開雲　王陰南　方文光
吳少勳　黃競飛　常書元　王曼之　柳樹棠　雷正華　劉平之　胡士彥　王文恩　唐□生　郭□賡　王伯安
彭正生　宋毅然　李枚君　鄧文翰　李香亭　陳邦哲　張淨明　吳治安　劉漢麒　肖洲平　吳厚勳　王祖訓

以上調查員六十名

廖兆梓　方論和　殷煥章
黃勝之　[illegible]俊　郭□灝
王治嘆　羅榮庭
戴夔生　閔裕昌
汪膺朋　劉澄清

以上書記員十二名

潘慶滄　丁葆元　匡效先
楊永成　劉叔子
熊守誥　周德新
胡大愷　宋鴻森
吳詠周　楊家瑞

以上備取十一名

北方投考中央軍事政治學校學生注意

凡直魯豫晉及其他北方各省投考之同志請速持介紹書至武昌大學本招待處接洽

中國國民黨中央執行委員會秘書處通告

中央各委員鑒本會常務委員會第七十五次會議議決於三月一日在南昌開中央執行委員第三次體會議討論一切重要問題除分函外再登報通告務各委員屆時出席爲荷

中央執行委員會秘書處啓

血花世界

地址後城馬路　卽新市場舊址

血花世界電影部啓

十六年正月一號起至四號止開映時間每日午後二時四時夜七時至九時九時一分十一時十分

中國名畫殖邊外史八大本

革命畫片帝國主義眞相

劵價每位大洋二角

血花世界遊藝部啓

每日二點鐘起每夜七點鐘起

馬守義魔術　童子圖　空中拉戲　哈哈口技　男女四寶

劵價銅元每位三十枚

馬克思 其生平其著作及其學說

李季著　定價大洋一元二角

此書是著者五六年來慘淡經營之作持論公平內容豐富書中直接徵引德英法文著作至數百種之多即就萬言長序而論所徵引的德英文著作達五十種其淵博為現今中國出版物中所僅見此書上編第一冊現已到漢存書無多購請從速下編第二現又到了革命日歷精美異常每本二角

總發行所漢口長江書店　特約發行所武昌時中書社

漢聲第十一期目錄

為全國總慶祝國民政府遷鄂敬告各界
為省黨部第四次代表大會告民衆
為全省總工會第一次代表大會告民衆
一九一六年之回顧　謝遠定
一九二七年之新希望　劉滔
最低政綱與湖北前途　謝遠定
一年來帝國主義侵略中國之概况　赫道遜
蘇聯視中之重大意義　陶古先
論中央黨部與國民政府移鄂有五利　一之
耶穌是什麼東西　朱執信
宣傳部一月份宣傳計畫
歡迎中央黨部國民政府移鄂宣傳大綱

（定價）零售每份銅元四枚　訂閱每洋一元寄五十期

代售處武漢各大書社

漢口青年李盧列紀念特刊出版了！

要目如下

李盧列紀念告漢口青年
列寧與青年　工人（一人幹一）
李卜克內西　李盧列
公平及事業（惲一）
與青年（治中）

代售處　漢口長江書店　商務印書館　武昌時中書局　武漢書社

價目　每份銅元二枚

湖北全省總工會宣傳部出版處廣告

本處出版品於下

（一）工人導報（每份二十文已出十四期）（二）工人會報（每份二十文已出三期）（三）工人組織法（四）[illegible]（五）工會代表大會（六）[illegible]（七）[illegible]（八）[illegible]（九）工人歌（已出版）（十）[illegible]（十一）各種傳單（十二）各種標語　宣傳大綱

湖北省立第一通俗圖書館開幕啓事

敝館為湖北政務委員會教育科所創辦其創辦的唯一意義乃在使教育革命化革命化民衆化即是站在革命的觀點上促進平民教育化運動以喚起民衆為最高之原則惟平民教育甚小對於辦理和設備尤屬方面深悉不滿足社會之要求茲於開辦之日（一）一月十日特提出下列兩點徵求各方面（一）敝館係通俗性質除對於一般平民表示歡迎其閱覽書報外尤希各界人士常賜以批評或建議敝館當納之（二）敝館開辦伊始各種書報雜誌等類多感未備務祈各人民團體各報館各黨部各軍政治部所出版之各種刊物及宣傳品惠寄若干份一如係賣品當照價奉款一於武昌省公園湖北省立第一通俗圖書館查收以資設備

本省新聞

全省總工會
電賀比京反帝大同盟
▲望全世界被壓迫民族一致團結‖向敵人猛烈反攻

（人民社消息）湖北全省總工會近致比京國際反帝國主義大會通電云，比京國際反帝國主義大會諸代表同志鈞鑒，諸同志代表全世界被壓迫民族與被壓迫階級舉行反抗全世界人類大敵之帝國主義的盛會，敝會全體同人遜聽之下，不勝興奮鼓舞，謹以至誠敬祝貴會勝利成功，我中華民族受國際帝國主義、尤其是英帝主義之欺凌剝削，已八十餘年，全國人民已無生路，種種殘酷慘狀，雖巳盡述，近年來英帝國主義在我上海廣州南京九江漢口萬縣重慶等處屠殺我同胞，不計其數，而以我工人階級之犧牲爲最大，最近英帝國主義，在漢潯無故屠殺人民，激起羣衆憤怒，革命政府，因而收回租界，英軍帝國主義乃大調兵艦來華，威嚇，復接濟萬惡之奉系軍閥，以圖撲滅革命勢力，維持其永久統治中國之威權，此種行動，不啻向全世界弱少民族與無產階級戰，我全世界被壓迫民族非一致團結起來，向此頑强之敵人猛烈反攻不可，此外日帝國主義，極力勾結奉系軍閥，法帝國主義在華法租界壓迫中國人民，美帝國主義則企圖繼續擴大以經濟侵略中國之政策，吾人均應一致反對，貴會高揭反帝國主義旗幟全世界被壓迫羣衆，當如此風起雲從，敝會代表三十萬工人謹誠擁護貴會之存在，與發展，特電致賀，並祝努力奮鬥，中華民國湖北全省總工會執行委員長向忠發，（秋）

交通部收回郵政權
▲令湖北郵務長
●凡國民政府轄下各省郵務長‖均須由交通部委任

（本報特訊）交通部以我國各省郵務長，向由北京郵務總辦委任，殊於統系不符，昨已令湖北郵務長乍配林，均須轉知北京郵務總辦，嗣後國民政府轄下各省郵務長，均須呈由國民政府交通部委任，否則概不發生效力，其文如下：令湖北郵務長乍配林，爲令遵事，本部現巳正式成立，設郵政處，專司全國郵政事宜，所有國民政府轄下各省郵務長，均須呈由本部委任，以符統系，如未經本部委任者，概不能發生效力，合行令仰該郵務長，即便轉知北京郵務總辦遵照辦理勿違，此令，同時並令各省政務委員會省政府，及分函各省郵務總工會查照，

武漢軍事政治分校開學
●與總司令部學兵團‖昨日同行開學典禮
▲全體學生宣誓後‖代理校長黨代表及來賓繼續演講

（本報專訪）中央軍事政治學校武漢分校，及國民革命軍總司令部學兵團，於昨日午後一時，在武昌南湖書院該校，舉行開學典禮。會場設在該右院曠場，場之上首設禮台一座，學生千餘人，整隊分列台前，第一行軍校教職員，第二行則砲兵大隊，工兵大隊，政治大隊，入伍生一大隊，入伍生二大隊，女生隊，學團步一營，學團步二營，學團部三營，學團特一營，學團特二營，依次成列，二時三十分，代理校長鄧演達，代理校黨代表顧孟餘，中央黨部政府孫夫人徐謙孫科彭澤民吳玉章于樹德蔣作賓，省市兩黨部委員董用威詹大悲及來賓二百餘人相繼入場，全體肅立，開會，主席就位，奏樂，向黨旗國旗總理及廖黨代表遺像行三鞠躬禮，恭讀總理遺囑，默念三分鐘，繼由學生代表宣讀誓詞，詞云：

中央軍事政治學校武漢分校國民革命軍總司令部學兵團全體學生，誓願守三民主義，接受嚴格訓練學習戰鬥技術，努力革命工作，擁護總理政策，服從中央黨部，發展農工組織，建設民主政治，完成民族解放，參加世界革命，此誓。

宣誓畢，學生向中央黨部國民政府委員致敬禮，向校長黨代表致敬禮，向全體教職員致敬禮，次舉行閱兵，閱兵完竣，即在禮台前布設演講台一座，由中央委員徐謙，校長鄧演達，黨代表顧孟餘及來賓，相繼演說，爲時甚長，演說畢，唱國民革命歌，高呼口號，口號爲，一誓遵總理遺囑，二實行三民主義，三繼續先烈精神，四準備流血犧牲，五擁護中國國民黨，六擁護國民政府，七打倒奉系軍閥，八打倒英帝國主義，九擁護聯俄政策，十發展農工組織，十一肅清反革命派，十二完成國民革命，十三中國民族解放萬歲，十四中國國民革命成功萬歲，十五世界革命成功萬歲！時至四時，攝影散會，茲將該校開學典禮宣言，錄之於後：

在莊嚴的開學典禮中間，我們敬鄭重宣言，我們官長與學生，已經準備着用最大的努力，繼續本黨總理與革命諸先烈的生命，爲中國民族的解放與實現總理的三民主義而作戰。

我們都是在革命的光明中間培養生長的青年。總理四十年的勤勞，先烈熱血的犧牲，與現在全中國乃至全世界革命戰線上忠實勇敢同志的奮鬥，造成了中國國民革命的高潮，在這種高潮中間，我們開始我們革命的教育工作，我們怎樣不能不自已振奮，自已勉勵，使我們每個人都能夠不愧不怍的做一個強健有力的革命的戰士？中國的革命運動，在最近幾年是已經有很大的發展，但是怎樣提高黨的權威，怎樣發展民衆的組織力量，怎樣剷除殘餘的反動勢力，怎樣開始革命的建設工作，這些重要的事業，都是我們與一切革命的同志的無可旁貸的責任，我們在今天決意要將這些責任担負起來，而且願意與一切革命的同志交相勉勵，以共同担負這些責任。

中國在帝國主義及其爪牙走狗們壓迫蹂躪之下，佔人口大多數的工人農民，巳經窮困到走頭無路的地位，我們中等人家的父兄子弟，亦一天天沉淪到窮困窮乏之不堪言狀了。全中國民衆都巳經有了極強烈的革命的期望，我們爲我們自已，同時亦是爲中國被壓迫的各階級民衆，都不能不日夜惕厲，盡勢加緊我們政治與軍事的訓練工作，以適應眼前革命的要求，我們從今天起要極力預備自已，爲中國革命的利益奮鬥。

我們很誠懇的希望與各界先進的同志與一切表同情於革命的民衆，隨時給我們許多有益的幫助與指導，我們工作的進步與効率的加增，不但對於我們是有利的事情，亦是對於中國革命前途有利的事情。

辭退店員原則
▲解決工商糾紛會‖規定原則九條

（人民社消息）近來武漢工商因辭歇問題，發生糾紛，漢口特別市黨部爲顧全雙方利益社會安甯起見，特會同總政治部全省總工會商協會組織一解決工商糾紛委員會，凡各工商，關於辭退工友，縮小營業，以及虧本而欲歇業者，須遵照本委員會所議決之原則辦理，免生糾紛，其因處理上項事件發生糾紛，不能解決者，得本提出會解決之，茲將該會所決議之原則列左，（一）凡在工會現任職務者不辭，如有私人過失者，不在此例，（二）凡有實據證明，虧本不能支持者，得收歇，須以營業狀況證明之，（三）因營業狀況證明須得縮小範圍者，得依該店服務時期以定辭歇，按民國十四年以後之營業資本結算，虧折[illegible]者，得收歇之三分之一者，得縮小範圍，（四）凡店員有重大之過失者，得辭退之，但必工會另行介紹，須得店東或經理同意補充，（五）被辭退之店員照辭例發給辭歇費，有另行條件者，得參照另行條件行之，（六）學徒除不端行爲者，不得辭退，（七）被辭退之店員，若原與店東有給川資之規定者，外省及武漢外之店員照原定川資之半數，（即往回之川資只給往之川資）無川資規定者，不得援例，（八）論季營業者，照先年同期營業習慣辦理辭就，（九）凡營業縮小範圍，必須辭退店員之店家，按縮小之成分比例之，〇〇〇（秋）

朱參謀長回鄂
▲前日下午抵武昌

（本報特訊）總司令部武漢行營參謀長朱紹良，前赴南昌開總司令部部務會議，已見本報。茲會議完畢，已於前日下午返武昌。

昨日女界同樂大會紀盛
▲到會婦女異常踴躍
▲各界代表次第演講
▲通過擴大反英反奉運動‖慰勞傷兵‖電請汪主席復職三提案

（人民社消息）武漢女界同樂大會，於昨日（十二日）下午一時在老圃舉行，計到會婦女三千餘人，坐爲之滿，譚芝仙主席，其開會程序，（一）開會奏樂，（二）向黨國旗總理遺像行三鞠躬禮，（三）恭讀總理遺囑，（四）主席報告開會意義，（五）唱婦女協會歌，（六）名人演講，計徐夫人，孫夫人代表，漢口特別市黨部代表宛希儼，漢口特別市黨部婦女部代表黃慕蘭，總工會代表秦怡君，婦協代表趙君陶，先後演說，大意申述女子在舊禮教家庭經濟種種壓迫之下，巳經數千年，現欲解除此種壓迫，非參加革命不可，（八）臨時動議，雷興政同志動議擴大反英反奉運動，晏碧遐同志提議慰勞傷兵，范明潔提議電請汪精衛主席復職，都一致鼓掌通過，（九）高呼口號，（十）餘興，有雙簧新劇多種，茲不備述，（秋）

湘鄂贛三省農民運動講習所章程
▲昨日第四次籌備會議通過

（本報特訊）三省農民運動講習所章程，巳於昨（十二）日開第四次籌備會議通過，其條如后，

第一章 總則

第一條 本所由湘鄂贛三省黨部聯合創設呈請中央黨部核准備案定名爲湘鄂贛農民運動講習所

第二條 本所以養成深明黨義之農民運動實際工作人員爲宗旨

第三條 本所學生由湘鄂贛三省黨部考選湘贛各一百五十名鄂二百名省外得斟酌錄取若干名

第四條 本所經費由湘鄂贛三省黨部按照學生名額負担並請中央黨部津貼

第五條 本所設立於武昌

第二章 學制

第六條 學級編制暫分三班遇必要時得再行分合

第七條 學科規定於下遇必要時得行增減一，三民主義，二，國民黨史，三，國民黨宣言及決議案，四，帝國主義與中國，五，社會進化史，六，中國民族革命運動史，七，各國革命史略，八，中國政治經濟狀況，九，世界政治經濟狀況，十，經濟學常識，十一，政治常識，十二，法律常識，十三，中國職工運動，十四，農民問題，十五，農民運動理論及策略，十六，中國農民運動及其趨勢，十七，各國農民運動狀況，十八，鄉村自治，十九，農村[redacted]十，農村合作，二[redacted]省農民代表大會[redacted]言，二十二，湘省農民代表大會議決案及宣言，二十三，農業常識，二十四，農民組織及宣傳，二十五，農民自衛，二十六，農村調查統計及報告，二十七，革命歌，二十八，革命畫，二十九，軍事訓練（教授操練）

第八條 學習期間定爲四月

第三章 行政組織

第九條 本所設湘鄂贛農民運動講習所委員會管理全所事務委員會由三省黨部委任若干人中央農民部委任一人並請中央黨部加委組織之委員會推定主任委員一人辦理本會日常事務對外代表本所

第十條 本所設教務處訓練處事務處每處各設主任一人由委員會聘請之各處得酌量情形聘用幹事若干人

第十一條 各處設委員會協助主任進行各該處事項其組織如下，一，教務委員會，由教務處主任及教員若干人組織之，二，訓練委員會，由訓練處主任及教官若干人組織之，三，事務委員會，由事務主任及事務員若干人組織之，

第四章 會議

第十二條 全所委員會會議討論關于全所之各種重大問題由主任委員召集遇必要時得請與議案有關係之本所人員參加

第十三條 各處委員會會議討論屬於各該處之事項由各該處主任召集之

第五章 附則

第十四條 本章程如有增刪之處由委員會提議修改之

第十五條 本章程由三省黨部呈請中央黨部批准後施行之

旅歐華僑廢除比約代表團
▲派傅益彰爲駐漢代表

（人民社消息）旅歐華僑廢除比約歸國代表團，自去年冬季到漢以來，奔走呼籲，頗引武漢人士之注意，隨分派各代表往廣東湖南九江南昌等地宣傳，並繼派王吳兩代表分赴京滬，喚起全國民衆之注意，促進外交之順利，漢口方面之事務，推定傅益彰爲代表負責辦理，一俟各代表回漢後，再舉行熱烈之運動工作，〇〇〇（秋）

九軍長官表示絕對服從
▲彭漢章免職查辦‖所部巳改隸總司令部
▲五師長一旅長‖均電蔣總司令表示服從

（一德通信社）第九軍軍長彭漢章，日前遵令免職，并親赴長沙，聽候電總指揮查辦，巳散見各報，茲又得軍界確息，該軍共統五師一混成旅，第一師師長賀龍，第二師師長楊其昌，第三師師長毛鳳翔，第四師師長何厚光，教導師師長李曉炎，混成旅旅長楊濟襄，自奉令改隸總部統率，皆非常願意，巳一律電呈蔣總司令，表示今後絕對服從，總司令據電，亦巳電令該師旅長等，仍在原防地駐紮，安心供職，聽候調遣，（德）

漢口市公安局政治部主任
●自動辭職‖總政治部巳擬照准

（本報特訊）漢口市公安局政治部主任榮紹文，任事未久，因某種特殊關係，自動向總政治部呈請辭職，呈文中有謂自顧孱軀，難膺繁劇，稍事調攝，仍須赴俄留學等語，聞總政治部巳擬照准矣，

漢口圖書館將成立
▲館址暫設總商會‖今成立一部‖定籌備費二千元‖書籍費一千元

（經濟社）漢上各界人士，周昨開會籌商創辦圖書館，周允齋，周正乾，李汝青，劉一華，參加者有王海亭，陳子山，金嘉祥，舒輝等，下午二時開會，劉一華主席，議決，館址暫設總商會，本月十三號遷入，儘先成立閱報室之一部，作爲預備，再事擴充，籌備費二千元，書籍費一千元，此外並由周君允齋分向各報館書局募捐書報，以期完備，（既）

漢郵局廢弛職務
▲本埠信件‖竟遲至五六日始達

（人民消息）漢口郵務人員，以前受帝國主義者之種種壓迫，自革命軍入據武漢後，郵務人員，因得解去束縛，由寬生玩，職務時有廢弛，在半時由黃梅縣寄漢之信件，爲期僅四日，近則至少亦需五日，更有甚者，前敵總指揮部於夏歷正月初五日寄本埠信，遲至初十日始達，又外縣寄漢之快郵代電則遲之又遲，據云途中幷無阻滯，則漢局人員之廢弛職務，延擱郵件，不即時分送概可想見，望交通當局，留意改良，以期信息交通，亦交通一重要問題也，（秋）

各縣縣長不得擅離職守
▲政委會之通令

（血光社）湖北政務委員會，令各縣縣長云，爲令遵事，查縣長爲一縣行政長官，當此訓政開始之時，政務百端待理，地方治安關係尤重，爲縣長者，自應勤慎從公，以盡厥職，近查各縣縣長，或以公請示，或藉病就醫，呈請給假，晉省，往往不待批准即行離職，殊屬不成事體，爲此令仰該縣長，即便遵照，嗣後如有要公必須晉省時，應候本會令准，不得擅離職守，致干未便，切切此令，

省學聯通告
糾正各地學聯組織錯誤
▲指出四項誤點
▲規定二種辦法

（血光社）湖北自經革命勢力恢復以後，各地學生，在組織伊始，自不免有許多錯誤，昨省學聯爲糾正此種錯誤，特發出通告，對於不合法之組織，嚴厲取締，茲錄其通告如下：各縣市學生聯合會，在全國學生總會第八屆全國代表大會，對於組織問題，曾有系統之規定，就是「以學生會爲單位，每個學校組織學生會，集合各校學生會，組織全縣學生聯合會，如學校很多，縣城很遠之市鎮，得全省學生聯合會之許可，亦可組織市學生聯合會，直接屬於全省學生聯合會，如沙市，漢口，新隄，仙桃鎮等處，是再集合各縣市學生聯合會，組織全省學生聯合會，全省學生聯合會，則屬於全國學生總會，但近查各地教育有因戰事影響，致形停頓，各校學生風流雲散，因此在組織上有許多缺點，（一）非以學校學生會爲單位，而以個人爲單位，（如孝感施鶴等地，（二）學生聯合會中參加有非當地學生參加，有當地各種學生青年團體的學社，學會，（如棗陽是）（三）只一縣之範圍即假名爲某道學生聯合會，（如施鶴是，（四）學生聯合會實際上只一個學校學生會，（如大冶陽新是），此種事體，就一方面而言，自然是出於各地同學之熱心，可是在這中間，就破壞了全國學生統一的組織系統，是一個再重大沒有的錯誤，本會爲糾正此種錯誤起見，特作以下以規定，（一）非以學校學生會爲單位而組織之縣市學生聯合會，或以一個學生會即定名爲學生聯合會者，暨非以一縣之範圍（如施鶴學聯會）以及有非本地學生參加或加入有其他學會學社者，限陽歷二月底（即陰歷正月二十七日以前）一律依照全國學生總會組織問題議決案方可，（二）本會在二月底間即派人赴各縣考查，如過期不改組，或擴大組織者，一律取消，望各縣市學生聯合會切實執行爲要，湖北學生聯合會執行委員會，（血）

控訴院佈告
限制律師酬金
▲不得額外索提勝訴報酬

湖北控訴院近出佈告云，爲佈告事案奉國民政府司法部令開，查律師代理訴訟，往往向當事人訂約，以訴訟目的物爲酬件，就勝訴執行所得提出成數，作爲報酬，此等惡習，爲法律所不許，嗣後律師承辦案件，除照章收受公費外，不准另受酬金，如有違令訂立酬金契約者，根本無效，一經發覺，即予提付懲戒，以資整飭，仰即知照幷轉飭律師公會，即布告訴訟當事人一體遵照此令等因奉此，除分行外，合亟布告，仰訴訟人等，一體遵照，此布，

在漢法比留學生聚餐會
▲並籌組留法比同學會‖推出籌備員及章程起草員

（血光社）本月七日晨六時留法比學生，爲謀聯絡情誼交換意見起見，假座普海春舉行聚餐會，屆時凡旅居武漢三地曾游學法比二國而往蒞會者，四十餘人，會中議決，籌備組織留法比同學會，當場推舉吳煥章吳大貴周文王紹鑾秦祖炎張天翼韓奇等八人爲籌備員，并章程起草員，暫借漢口法界漢口飯店李光漢君處爲臨時通信地點，〇〇〇

軍事學校牌示
▲十四日開學‖未准假離校者‖不得補入

（本報特訊）中央軍事政治學校武漢分校頃出牌示云，爲佈告事，本校訂於本月十四日正式上課，所有未行進校各學生及入伍生，除呈准請假者外，其餘一概不得要求補入，此佈

沒收傳逆產業
▲傳楚材所置仁厚里‖傳弟向逆產處飾詞申辯未准

（三民社）前漢襄安公司經理傳楚材，附依軍閥置有不動產之仁厚里，經湖北逆產清理處，予以沒收，其弟傳秀夫，向逆產處申辯，巳經批駁，批云，查該仁厚里房屋，丙寅年二月下旬構造，十月二十一日始得抵押於漢口黃陂銀行，顯係恐被查封，預爲規避之計，據稱該民之兄楚材代與銀行接洽，何以不用該民之名義，而用傳楚記，是該民冒爲己有，希圖倖免，尤屬顯然，至傳楚材平日依附軍閥，欺凌良善，且爲漢襄安公司傳豁學生案內之重要人犯，竟爾飾詞，殊屬不合，

五軍來漢原因
▲準備八軍十五軍北伐出動時塡防

（一德通信社）李福林所統第五軍奉令開拔來漢，巳抵衡州，曾誌前報，頃又得長沙電訊，該軍先頭步隊，巳達長沙，俟全軍到齊，即乘武長火車，同開漢口，又一消息，該軍此次來漢原因，實因武漢爲革命新根據地，關係至爲重要，不可不以訓練有素之精兵，駐紮此間，以資策應，第八第十五兩軍，雖皆精銳之師，但北伐在

調查戶口，實行土地測量普及土地[redacted]記，各省設立普通與別特市，實行

鄉村自治，切實與有計劃的剿匪。中國國民黨通過中央及各省聯席會議通過最近政綱之一行政。

部，亦深不免出面招待，所以特別區第一第二區，以便檢閱一切公務云，

檢閱兩特別區市政局

▲預定於十一日舉行檢閱

（民經社消息）漢口市政委員會衛生局，運口檢閱漢口市八局，現已完畢，又於十一日上午十時借審計處檢閱特二區，並定於十二日檢閱特三區云，

十一軍政治工作會議

▲十一日舉行＝討論準備北伐＝及籌備軍黨部等案

（本報特訊）駐衛戍司令部之第十一軍政治部，（十一日）舉行全軍政治工作人員會議，自十二時起，至晚間十時止，共開會十小時，到會人數八十四人，來賓有總政治部代表，陳軍長代表，蔣師長，戴師長，張參謀處長，李副官長，楊執法處長，謝交通處長等二十餘人，由政治部主任余心一主席，恭讀總理遺囑後，並致長篇之開會辭，次有總政治部代表丘祕書，陳軍長代表蔣師長，及戴師長，李副官長，相繼演說，繼爲各種工作報告，由余主任，宣傳科，總務科，黨務科，十師政治部徐主任，二十四師陳主任，及各團指導員，獨立營指導員，逐一報告其工作進行狀況，繼爲特種工作報告，（一）宣傳員訓練班，由該班主任周凌漢報告，（二）對奉宣傳大綱實行辦法，由林中杏同志報告，（三）漢陽機械工人與機器廠糾紛案，由諸文藻同志報告，（四）血路週刊及壁報，由編纂股股長謝贊堯報告，繼爲工作批評，次討論各種提案十八條，最後唱國民革命歌并高呼口號而散，提案錄下，

一，北伐籌備案，二，軍黨部籌備案，三，全軍工作密切聯絡案，四，嚴肅紀律案，五，實施本軍政治工作人員軍隊化案，六，請在軍事會議提議嚴禁本軍軍官對與士用肉刑案，七，請調查安置殘廢官兵辦法并派定衛戍醫院案，八，請調查政府及軍部等陣亡將士撫卹金辦法及施行狀況呈請總政治部加速施行案，九，請令政治工作人員服裝務求樸素一律，并須佩帶臂章，表示官階案，十，出發時全軍對外宣傳專宜及宣傳品之製定，應集中軍政治部以期劃一案，十一，請設法使黨的訓練須遍及上級軍官案，十二，請軍隊政治部對於所有公文除訓令下級工作人員執行知照或報告，此外一切例行公文不必下行，上行公文得斟酌情形甲軍中報告體裁，分項條列，務從簡要，并可用行書及標點符號案，十三，組織研究士兵教育委員會案，十四，改良士兵生活案，十五，改良火夫待遇案，十六，嚴督連指導員及各級黨部印章案，十七，改良士兵衛生案，十八，本軍司令部相對之門洞上面積甚大，每日來往民衆最多，應由軍政治部在洞上前後兩面製固定標語以資宣傳案，

漢口扶輪學校招考教員

▲十七日舉行考試

（民德社消息）京漢鐵路局附屬之扶輪學校以師資有關學校根本，不能不慎重人選，特舉行考試，以免濫竽，資格以初級高級師範畢業或有同等學力爲合格，薪俸每月四十元至六十元報名處在京漢鐵路局，定於二月十七日在大智門公德里心儒女學舉行考試，（均）

武昌學聯第三次執委會

▲議決＝開設寄宿舍＝籌備大規模恢復教育運動＝提早行編級試驗＝致函一中早日開學

[illegible]開第三次執行委員會，到會者十餘人，當推包澤英主席，揭守經紀錄，其議決事項如下，（甲）辦理寄宿舍，容納來省投考學生，因種種困難，礙難辦理寄宿之用，（二）如一女中不能遷出，即該兩校辦一寄宿舍，（三）指定旅館或學社完全寄宿學生，由本會貼一招待處紙條，（四）於可能範圍內辦理長久寄宿舍，（乙）中華大學由該校作恢復教育運動，視其運動之成績再定辦法，總期其該學生不至失學，（丙）候各校學生來者後開代表大會，作大規模之恢復教育運動，現在由本會提出最低條件，請一中籌備處履行（其兩另錄），（丁）編級試驗，在各校開學一月後舉行，以各校各級學生之程度爲試驗標準，（戊）商大法大兩校址，請軍隊從速退出，（己）青年通訊社推譯德宜，楊守經，與省學聯負責辦理，（庚）本會經濟困難，由包澤英，歐陽宜，負責借貸，討論完畢後，時已十二時矣，宣告散會，茲將去一中公函一件條件數條列錄於左，

吾鄂教育，前以戰爭影響，完全停頓，故我數萬學子，流離失學無所依歸，敝會爲此曾一再呈請政委會恢復教育，政府雖允如所請，進行籌備，然今開學時期已近，各中學仍籌備未竣，並且開學確期，亦未公佈，各校學生，徘徊道路，恐慌爲狀，紛紛呈請敝會設法救濟，敝會爲謀學生本身利益起見之機關，未敢膜視，特于昨日召集第三次執行委員會議決數項如下，（一）二月十五開學，未開學前辦理寄宿若干生，（三）請省府有省立各中學處，從速通知各回家學生速回，（四）先上課二週後，再舉行編級試驗，（未舉行編級試驗以前，暫以成績爲標準）舊有男女師範學生待遇，仍照舊增加班次，酌量收容各私立中校學生，以上各條，望貴校籌備委員會切實履行並希見覆，以便敝會答覆各同學爲荷，（血）

漢川縣黨義訓練所開學

▲臘月二十八日行開學式

（血光社）漢川黨務，自公開以來，異常發達，組織遍滿全縣，但因下級幹部人材缺乏，各地組織與訓練，不免鬆懈，縣執行委員會，有見於此，決議開辦一黨義訓練所，以訓練下級幹部人材，爲整理各地黨務之預備，經縣黨部與教育局籌備規劃，於舊歷臘月二十四日，考取之學員，陸續進校，於臘月二十八日舉行開學式，以備實行授課，是日來賓有二十一人，職員七人，學員八十五人，首由所長涂字生同志宣佈開會，并說明開會宗旨，大致謂這個黨義訓練所的成立，是賴各機關及縣黨部職員的努力，這個訓練所，是與從前的簡易師範或自治講習所[illegible]，簡易師範或自治講習所，是一種黑暗統治的教育，純替當時的統治階級謀利益的，我們這個訓練所，却是造成革命中堅份子，去喚醒民衆的，可說是爲民衆謀利益的組織，有十五軍駐城守隊長特派員相繼演說，都是勉勵學員，走上革命道路，講黨的基本組織，後由張說宣說明黨義訓練所的意義，及其應注意的事項，並說明黨義訓練所有一種特殊精神，就是在舊歷年關開學授課，打破了幾千年的舊習慣，這證明我們的學員具有改革宗法社會制度的勇氣，我們應該繼續發展我們的這種精神，打破一切舊的制度與習慣，最後由學員代表胡致華同志致答詞，並一同高呼口號、鳴爆慶祝，革命空氣佈滿全場，

武昌免房租三月

▲坦已實行

武昌房租問題，自房客聯合會與業主聯席會議，簽訂以後，少數業主，復提出否認，經各仲裁團體力維簽訂原案，少數業主亦見衆情難違，對此主張，無形打消，現武昌全部，對免租三月之條件，已全實行，（通）

○　○　○

宜都軍民聯合大會誌盛

▲二月十七日開會＝到一萬餘人＝通過提案十一條

宜都軍民聯合大會，二月十七日下午三時，在出陵前前大操場開會，計到會者有第十軍政治部，第十軍點編委員會，第十軍教導第三師政治工作委員會，第十三師各部隊黨部及二，三，四，五，六，七，各區黨部，縣公署，農民協會籌備處，碼頭工會，商民協會籌備會，青年協進會，秩共到一萬餘人，由三師司令部警察所童子軍分担維持秩序責任，（一）宣佈開會，（二）奏樂，（三）唱國民革命歌，（四）主席團就席，全體肅立，（五）全體向黨國旗及總理遺像行三鞠躬禮，（六）主席恭讀總理遺囑，（七）靜默三分鐘，（八）主席宣佈開會宗旨，（九）各團體代表演說，（十）通過提案十一條，一，擁護反英運動，對英經濟絕交，二，反對奉軍南下並擁護北伐，三，要求政府早日確定預算以後不能隨地籌款，四，要求政府以最嚴厲辦法肅清殘軍土匪，五，要求政府早日取消一切苛捐雜稅，六，要求政府實行根本禁絕種販賣及吸食鴉片，七，歡迎汪主席復職，八，擁護國民政府最近政綱，九，擁護湖北省政府實行[illegible]綱，十，人民自動的組織各種職業團體，十一，要求撤消徵收土稅機關，次乃宣讀大會通電及宣言，（十一）呼口號，（十二）奏樂，（十三）攝影，（十四）遊行，由會場起經皂角樹，柵子，西門，南門上街頭，正街，西門，南門，政廟，縣署萬家巷散會，實爲宜都破天荒第一盛會也，

通城紀念「二七」

▲到三十餘團體人數五千以上

（血光社）通城各界，於二月七日假縣城隍廟開「二七」四週紀念大會，到會者有縣黨部總工會特別區分部第一區黨部青年協進會，商民協會，店員聯合會，縫紉理髮印刷雜扎染織煙業藥材糟坊泥瓦木器竹業糕餅等工會，出席者五千餘人，並由公安局警備隊派有武裝警士察隊負責維持，總工會更加派糾察隊負責維持秩序，推省黨部特派員汪玉堂同志主席，（一）振鈴開會，（二）向黨旗國旗及先烈行三鞠躬禮，（三）靜默五分鐘，（四）汪同志報告「二七」先烈殉難之原由及其情形，望工友鐵似的團結起來，跨着先烈的熱血努力奮鬥，毋負殉難同志的苦心，（五）各團體代表演說，（六）工友自由演講，其大旨不外謀本身利益及擁護國民政府等，聽者無不動容，（七）高呼口號，如「二七」先烈精神不死，承繼「二七」先烈奮鬥，爲工人利益死的先烈是國民革命先鋒隊員革命者，必須擁護工人利益等；（八）出發遊行，由南正街經東正街西正街至北正街，沿街商號放鞭致敬炮聲聒耳，炮烟蔽目，（九）由北正街轉東門總工會散會，是日工友赴會非常踴躍，各團體均一致參加，足見國民熱烈革命之一斑矣，（血）

中央軍校政治科武漢分校命令

▲委任校內數職員（續）

委任陳武爲學生總隊砲兵大隊附支少校二級薪此令

委任王棫棟兼學生總隊砲兵大隊第一隊隊長不支兼薪此令

委任張渭清爲學生總隊砲兵大隊第二隊隊長仍支原薪此令

委任李克成爲學生總隊砲兵大隊第三隊隊長支少校初級薪此令

委任鄭武爲學生總隊砲兵大隊第四隊隊長支上尉二級薪此令

委任藍騰蛟兼本校學生總隊工兵大隊長不支兼薪此令

委任柳善爲學生總隊工兵大隊附仍支原薪此令

委任顧譜爲學生總隊工兵大隊第一隊隊長仍支原薪此令

委任邱濤泉爲學生總隊工兵大隊第二隊隊長支上尉二級薪此令

委任曾希武爲學生總隊工兵大隊第三隊隊長仍支原薪此令

委任蘇秉淦爲學生總隊工兵大隊第二隊隊附支中尉二級薪此令

委任羅鴻儒爲本校學生總隊政治大隊長仍支原薪此令

委任徐象謙爲學生總隊政治大隊第一隊隊長支少校初級薪此令

委任吳展爲學生總隊政治大隊第一隊隊長支少校二級薪此令

委任劉梓馨爲學生總隊政治大隊第三隊隊長支少校初級薪此令

委任楊樹松爲本校入伍生總隊長仍支原薪此令

委任高光祖爲本校入伍生總隊附仍支原薪此令

委任干健五爲本校入伍生總隊附支少校二級薪此令

調陳居濟爲本校入伍生總隊政治第一大隊長支中校初級薪此令

委任俞長鑫爲本校入伍生總隊政治第一大隊附仍支原薪此令

委任吳揚善爲本校入伍生政治第一大隊第一隊隊長仍支原薪此令

委任王錫鈞爲本校入伍生總隊政治第一大隊第二隊隊長仍支原薪此令

委任陳希平爲入伍生總隊政治第一大隊第三隊隊長仍支原薪此令

委任伍萬春爲入伍生總隊政治第一大隊第四隊隊長仍支原薪此令

委任曾松卿爲本校入伍生總隊政治第二大隊長支少校二級薪此令

委任謝任難爲入伍生總隊政治第二大隊大隊附仍支原薪此令

調胡斌爲入伍生總隊政治第二大隊第五隊隊長仍支原薪此令

委任蘇濟存爲入伍生總隊政治第二大隊第六隊隊長仍支原薪此令

委任范十宜爲入伍生總隊政治第二大隊第七隊隊長仍支原薪此令

委任梁一爲入伍生總隊政治第二大隊第八隊隊長仍支原薪此令

委任鄒原邦爲本校入伍生總隊女生隊長支少校一級薪此令

委任洪任材爲教育長隨從副官支上尉二級薪此令

調周光祖鮑謀謀李樂中赴學兵團服務此令

調沈鄧赴南昌總司令部服務此令

各隊區隊長區隊附各部職員除另有令調委外一律仍供原職仍支原薪此令

委任李達爲本校政治教官支上校初級薪此令

委任沈雁冰爲本校政治教官支中校二級薪此令（未完）

農工消息

全國總工會開始辦公

▲辦公處暫設義成里華揚旅館＝增設國際通訊局

（本報特訊）全國總工會自遷鄂以來，社會各界人士，無不非常注意，現該會各部職員相繼抵漢者，已有二十餘人，并擇定漢口歆生路義成里舊華揚旅館爲臨時辦公處，於十一日開始辦公，并於昨日召集各部職員會議，討論各部應進行之工作，并增設國際通訊局，以宣傳國內職工運動情形及暴露帝國主義對弱小民族之殘暴行爲，并介紹世界職工運動情形及各國對華之輿論，并議決向全國各界發表重要通電云，

省農協代表大會之籌備

▲召集籌備委員會＝會址借省黨部

（血光社云，湖北省農協會定期三月四日舉行全省第一次代表大會，已誌各報，茲悉該會負責人員，正在積極進行，并聘定蕭眉宣，張朗軒，劉季良，鄧關勵，江于麟，陸沉，陳蔭林，符向一，趙蓉生，葉賀珏，張學武等十一人爲大會籌備委員，組織籌備委員會，負責籌備一切，該會於昨十日在省農協開第一次籌備委員會，推舉陳蔭林爲臨時主席，恭誦遺囑之後，即討論分配工作問題，決定籌備委員會設主任一人，另設宣傳，統計，文書，會計，總務，交際六股，主任一席公推陳蔭林同志担任，鄧關勵同志担任宣傳，符向一同志担任統計，趙蓉生同志担任文書，劉季良同志担任會計，江于麟同志担任事務，張朗軒同志担任交際，各股并聘幹事若干人，分途進行，想將來代表大會，一定有極好的成績，再對於大會會址，及經費，亦略有討論，會址決定向省黨部假借，經費一層，則列成預算，送交省黨部審核云，

廣東機械工會破壞三工會

▲機械會爲舊旅工人之組織反動份子所操縱

人民社消息，廣東爲革命根據地，決不能容有反革命行動之工會，詎用陰謀，使有組織之工會，被其搗亂，不料機械會領袖居然破壞工會，至三起之多，當從速加以制止，或將該機械會，從新改組，萬不能不肅清反革命派，而鞏固革命根據地也，茲將三工會成立經過及破壞情形，分紀於左，

▲破壞廣東印務工會情形　印務工會，爲廣東印務工人之總組織，於十四年冬月成立，會員有四千餘，工友對於制止反動宣傳，不遺餘力，因此遂成爲反革命派眼中釘，而廣東機械工會，由廣東工賊所把持，專行其反動手段，十五年十二月三日，印務工會因爲懲戒不良工友黎明黎洛之故，廣東機械工會，遂收買被懲戒之工人黎明等，向印務工友作反動宣傳，強迫或用金錢誘惑印務商店東辭退印務工友關係，加入機械工會，同時唆使印務商東，將印務工人失業，計有四百餘人，又唆使印務商東，將營業搬至（機械工會勢力地）河南，不料印務工友，洞悉其詭計，機械工會見計畫失敗，再改變破壞策略，自行購買印刷機，在南洋設廠，僱請印務工人操作，並招收孤兒就之孤兒當學徒，須備最後掠奪印刷工友之工作，總而言之，機械工會之目的，是在破壞一切產業工會，以發展其反革命之工具云，（未完）

萬國跑馬廠摧殘工人

▲管事無故開除百餘工人

人民社消息，漢口萬國跑馬廠工人，在萬國體育會跑馬廠工作，於去年九月組織該廠工會，不料該場管事李道裕極端把持，以致不能成立，場中二百餘工人，大半皆彼親信，迨十二月工會成立時，遂選李爲執行委員長，其餘工人異常反對，宣布剝削工人之黑幕，如公司給工人茶錢二百元，只發放九十五元，每月加工資五元，成被吞蝕，以最壞之米，標最高之價，從中取利等等，李道裕懷恨，竟將反對彼之百餘工人，一律開除，總工會特派員周伯敏君調查確實，現開計議對付方法云，（秋）

印刷工會統一組織

▲已推舉籌備委員辦理

經濟社云，武漢印刷工人向分石印，鉛印，刻字，裝訂，木刷等，爲擴大範圍計，爲鞏固團結計，實有聯合之必要，日昨各工會領袖，特召集一次會議，決定統一組織，組成整個團體，會議時由各工會委員中推舉籌備委員多人，辦理聯合工會事務，分途進行，以期早日成立云，（既）

染織工會請嚴辦楊家璜

▲因其擅變官產停閉工廠

人民社消息，漢陽旗民工廠失業工友，請願清查委員會，旗民工廠總經理楊家璜，擅變官產，停閉工廠一案，業經漢陽縣公署收押，現漢陽縣公署將楊家璜等無故釋放，該工友等無法，特呈請總工會函令漢陽辦事處，向縣公署嚴重質問，請繼續加以懲辦云，（秋）

織襪總工會之呼籲

▲要求總工會懲辦破壞工會之店東

人民社消息，破壞工會之周允齋前率領織襪店東游街，大呼工人壓迫店東，希圖淆亂黑白，最近聯合徐和記，程倫聚中一樊候記萬大有華章等襪廠，一致歇業，並將機車搬移別地，危及工人生活，直欲置之死地，現該工會已呈請總工會要求設法援助，并懲辦周允齋云，（秋）

疋頭紗業工會開會

▲討論失業問題

鄂濟社云，漢口疋頭紗業，自組織聯合工會以來，成績甚好，新年後該兩業店東方面，紛紛辭退工友，其中雖有實在不能支持，不得已而辭退者，亦有故意辭退者，情形複雜，茲即於該兩業失業工友，紛紛請工會，開會討論一切，以資維持，而免失業，該會委員長孫賦初，業經容納所請，日昨開會一次，討論切實救濟方法云，（既）

電話工會藝術團演劇

▲到二千餘人

經濟社云，漢口電話局，電話工會之藝術研究團各員之表演，觀者莫不同聲贊賞，該團於日昨（十日）又假常波同鄉會，作一度之表演，是日計到來賓凡二千餘人，場內幾有人滿之患，由下午六時起，至夜半十二時，始告終止，是晚所演者有二劇，一名苦隣童工，一名工人婦，觀者掌聲如雷，其中情節之佳，結構之緊，加以各員之特藝，實足引人入勝也，（既）

仙桃店員工會代表請願

▲結果懲辦傳滕二土豪

人民社消息，仙桃市店員自成立工會後，即遭該地土豪劣紳傅理章滕懋棠，百般破壞壓迫，終被其運動駐仙十五軍彭歩鶚副官，將店員負責人，以槍械相恫嚇，迫改組，開除工人千數百人，該會處此嚴重壓迫之下，別無方法可想，各職員乃相繼逃到漢口，向全省總工會請願，計先後到者，有該會委員長，秘書科主任，會計科主任，糾察主任，以及司庫員，現總工會已飭令其向各政府機關請願，懲辦傳滕二土豪，又總工會特派員余光清，早已呈請總工會核辦，總工會函請十五軍政治部從嚴辦理，現十五軍政治部，一面電仙桃鎮旅長撤換彭副官，召集該地各團體，解釋誤會道歉，一面簡宣傳幹事陳郁文，切實調查事實眞象，并已由軍長嚴令將彭副官解職嚴辦云，（秋）

凡黨員有服兵役之義務。軍政不得以任何方式干涉民政，曾及革命事之政

經濟界

經濟要聞

日人謀在滿洲開辦水電事業

▲利用水力＝▲已調查三次＝▲現決定以三井三菱作主體＝▲資本五千萬圓＝▲名爲日華合辦

（大連特訊）利用鴨綠江，太子河，松花江上流等處之滿洲諸川水力，以作發電之用，以圖收得廉價動力之效果，即滿洲工業，不難開一新紀文，故日人處心積慮，力求壟斷此項利，滿洲鐵道會社，由大正十四年以來，已投資二萬圓，在安東上流約一百八十里之青水，調查鴨綠江水流，去年因降雨多量，更有調查必要，昭和二年度（即今年）亦決定由產業行政費中，支出一萬圓，以便繼續調查。目下水力電氣會社計劃如下；

（一）由張作霖顧問町野，計劃日華合辦鴨電公司。

（二）於圖滿江上流，以三井，三菱兩會社爲主體，出資五，六千萬圓之大資本，計劃水力電氣。地中計劃利用空中窒素製造材及灌溉動力。若以專門家之說，利用鴨綠江之水力，可得十萬基羅瓦特之水力電氣，不數年間，必成可驚的發展之大事業云。

日本網羅朝鮮之鐵道大計劃

▲關於經費計劃之內容

（大阪特訊）朝鮮總督齋藤十年間完成朝鮮鐵道網羅之大計劃，已見昨報，茲復探得其關於經費預算計劃如左：

（一）改良既成線及車台

既成線全係應創業時之運輸狀態，以期速成。因運輸之發展，不但須要改良之處，就中如京釜，京義，車台之增備改良，及軌道之更換，擴長線車連絡各驛等，皆不可一日緩。

（二）建設及改良費

於建設改良費，屬既定計劃者八九，九〇八，一六〇元，新規計劃者，二三〇，〇九一，八四〇圓，總計三二〇，〇〇〇，〇〇〇圓，其內容如下：（單位圓）

建設費	二五一，五七一，二六六
既定建設費	七七，四二八，九三二
新規建設費	一七四，一四三，二三四
圖們線	一七，〇[illegible]，三五八
惠少線	一九，[illegible]，[illegible]九五
滿浦線	四六，六[illegible]，[illegible]九
東海線	六三，〇〇〇，一七四
慶全線	二八，一四五，一二八
改良費	六八，四二八，七三四
既定諸種改良	一二，四七九，二二八
新規改良	五五，九四九，五〇六
收買線改良	一三，六九九，一五七
既設線改良	二二，一九五，三四九
車台增備及改良	二〇，〇五五，〇〇〇

建設改良費，總額三億二千萬元，年額千九百萬元乃至三千萬元，二年度以後，至十個年間支出。（未完）

日本一月中旬貿易

▲入超二千九十二萬圓＝▲比前年同期增一千一百萬圓

日本一月中旬貿易，入超二千九十二萬圓，比前年激增至一千一百萬圓。其主要原因，係生絲，綿布等主要輸出品價格之下落，故橫濱，神戶，大阪三港輸出，減少一千一百七十九萬二千圓，其輸入，因綿花，米，爪哇糖之增加，橫濱不但比前年同期輸入減少約八百萬圓，且神戶增加六百二十萬圓，門司增加一百五十萬圓之入超云，列表如下：

日本一月中旬貿易表（大藏省發表）（單位千圓）

地名	輸出	輸入	合計	超過
橫濱	一七，一一八	一七，七五七	三四，八七五	六三九
神戶	二二，八五二	三七，六四六	六〇，四九八	一四，七九四
大阪	一〇，三五七	九，三九四	一九，七五一	九六三
長崎	三三〇	三五七	六八七	二七
門司	七七六	三，三五五	四，一三一	二，五七九
函館	二六五	二五	二九〇	二四〇
名古屋	一，五二二	三，〇六四	四，五八六	一，五四二
四日市	一五二	一，八八〇	二，〇三二	一，七二八
清水	四〇	三四八	三八八	三〇三
鹿兒島	〇	二三五	二三五	二三五
小樽	四四三	九一	五四〇	三六八
若松	二五一	九〇二	一，一五三	六五一
下關	三一	一一	四二	二〇
中旬計	五四，一四三	七五，〇九五	一二九，二〇三	二〇，九二二
前年同期	六五，九三一	七五，八二〇	一四一，七五一	九，八八九
上，中旬計	八三，二五五	一〇八，七二〇	一九一，九七五	二五，四六五
前年同期	一〇二，四八八	一一四，一八一	二一六，六六九	一一，六九三

（超過欄印：入超入超　入超入超　入超入超入超入超　入超　入超入超入超入超）

經濟消息

商業蕭條之杭州

▲年關金融緊迫＝▲收賬延期三月＝▲惟錫箔未受損失

（二月七日杭州訊）杭垣輪軌交通，商業素稱繁盛，自軍興後，市面日益蕭條，至陰歷年關，收賬大爲減色，茲將城內外市況，調查列下，

▲城內，初因錢江砲聲，及上倉橋地雷轟，各商店臨時閉門者，凡三四次，繼因前方作戰，後方戒備甚嚴，商店提早收市，停止夜市，若影戲院，戲館，及各娛樂場所，相繼閉歇，原擬陰歷元旦，重行開幕，現亦奉警廳禁止，故新年絕少娛樂，錢業爲羣商領袖，自戰事發生後，金融停滯，上江交易各戶，適在火線以內，展遲三個月結帳，本城往來各戶，其有無力清償者，亦酌量改爲寄盤，同行劃帳，於除夕下午五時，及元旦上午十時，定新正初五日開市，若洋布廣貨南貨等業，生意清淡，冬季廉價之例，均未舉行，惟綢緞業實暢銷，雖在軍事之時，並獲利尚厚，絲行則夏秋尚佳，寒令因銀根奇緊，機料坊欠帳難收，資本均被凍住，銀行方面，亦均收縮範圍，少做絲綢押款，以免危險，典業其初苦於游兵滋擾，旋由官廳維持，限制當價每人兩元，始無損失，除夕下午四時，即行封門，其他各商店賬款，多於午夜停市，

▲干江，居杭城南郭，鳳山候潮兩門，除夕不閉，由警廳游巡隊，往來梭巡，該處爲交通要道，貨物薈萃，前因義渡中斷，商店閉市，化仙橋之大火，損失尤鉅，其中多數木行，一時尚難恢復原狀，杭富汽車公司，錢江輪船公司，因車船均供軍用，虧耗頗鉅，此外茶行山貨行轉運公司等等，亦多折閱，

▲湖墅，以米業爲大宗，初有平抑米價之諭，相率不敢多進，今春缺米，自在意料之中，厥後聯軍過境，紀律尚佳，糧業賴以維持，招商戴生昌輪船，因軍事運輸，未能售票多日，所耗亦不貲，拱宸橋之大火，被災亦重，惟錫箔一業，獨獲厚利，因錢江中斷時，紹箔不能運銷各路，多購杭箔，以致市價飛漲，此外各種商業，損失居多，鮮有獲利者，

榮枯不同之去年上海市場

▲糖業經營順利（續）

一年間概況　上年糖市，因產地價格之激增，與平日匯之步升，趨勢向上，自紅盤開後，車糖市價僅爲七兩零，此時人心平平，遂即尚看小，故市價反較近期爲官，未幾卽跌落五錢，迫日匯轉高漸旺後，上露甚微，而交易極暢，直至夏季，雖稍有波折，尚無大舉辱之可言，市價恆盤旋於七兩左右，如是者至夏末秋初，適走銷暢達，外市飛升，廠盤亦緊，而太古怡和糖更形增高，價仍漲起八錢，然仍爲近俏遠滯之局，不旬日而長江一帶，以時局緊張，來電止辦，不免稍受影響，市路轉回，所幸內地各處銷場尚暢，遠處又告增漲，於是稍現轉升之跡象，後更以日匯猛晉，劃本增高，價至八兩以上，更以買氣極盛，有八月底軋空之景象，最高升至八兩七錢，然至交割期迫，空戶因此而倒閉者近十家，惟均係業外囤戶，業中僅有一家，此事發生後，衆大譁，因以牽動全局，而至於停市，調解經旬，始行了結，一場風波，暫告平息，但此時日匯更高，市形依然，有機長增高，蒸蒸日上之勢，太古怡和糖復推波助瀾，猛增五錢，此時之漲風，誠有青雲直上之勢，最高至九兩三錢許，此季秋中旬之市價，亦一反近貴遠賤之市面矣，入冬以來，步趨步落，中間雖因古巴政府限制糖產額之規定，曾一度上升，然以錢局關係，銷路停滯，又復下降，仲冬乍起乍伏，一波三折，至臘底仍疲落，比之秋末，計跌去八錢，以與新正紅盤相較計漲上一兩五錢有奇，此一年來糖市經過之情形也，其餘如荷糖等，雖亦爲大宗交易，而皆仰人鼻息，亦步亦趨，無關宏要，恕不贅陳，（未完）

銀市前途仍難穩定

▲倫敦著名銀市牙行郭察＝▲倫敦銀市隨中國時局轉移

大阪接倫敦一月二十六日電，孟太古銀牙行報告、中國時局仍能控制倫敦銀市非俟漢口銀行復業後銀價無上漲之望又銀價之下落，乃因美國運銀來英以應需要，美銀巴魯與印度巴河爾，按此情形看來銀市仍然不，

最近天津金融匯兌統計（續）

日期	最高價	最低價	收盤價
一月十七日	七三，七〇	七三，二〇	七三，七〇
一月十八日	七四，四〇	七三，七〇	七四，四〇
一月十九日	七四，〇〇	七三，七〇	七三，八二
一月二十日	七四，〇〇	七三，二〇	七三，二〇
一月二十一日	七二，四〇	七一，七〇	七一，七〇
一月二十二日	七二，二〇	七一，九〇	七二，一〇
一月二十三日	七二，〇〇	七一，九〇	七二，〇〇

（日匯）每日金一百元，合洋化銀幾十兩幾錢，以兩爲單位，右表係依匯豐銀行掛牌行市，（完）

（四）國內匯兌

日期	上海洋匯 規元兩	上海洋匯 元	北京洋匯 元	漢口洋匯 元
一月十七日	一〇六四．〇	一〇〇二	一〇〇二	一〇五五
一月十八日	一〇六三．五	一〇〇二	一〇〇二	一〇二五
一月十九日	一〇六三．〇	一〇〇二	一〇〇二	一〇四四
一月二十日	一〇六三．五	一〇〇二	一〇〇二	一〇三四
二月一十一日	一〇六三．五	一〇〇二	一〇〇二	一〇三二
一月二十二日	一〇六四．〇	一〇〇二	一〇〇二	一〇四二
一月二十三日	一〇六四．〇			

日期	杭州洋匯 元	南京洋匯 元	煙台洋匯 元	奉天洋匯 元
一月十七日	一〇二五	一〇〇三	一〇〇二	一〇〇八
一月十八日	一〇二五	一〇〇三	一〇〇二	一〇〇八
一月十九日	一〇一七	一〇〇二	一〇〇二	一〇〇八
一月二十日	一〇一七	一〇〇四	一〇〇二	一〇〇八
一月二十一日	一〇一〇	一〇〇三	一〇〇二	一〇〇八
一月二十二日	一〇一〇	一〇〇三	一〇〇二	一〇〇八

（五）國外匯兌

日期	英匯（英金）	美匯（美金）	日匯（行化）
一月十七日	二，七．八七五	六四．五	七六．二五
一月十八日	二，七．八七五	六四．五	七六．二五
一月十九日	二，七．八七五	六四．五	七六．二五
一月二十日	二，七．八七五	六四．五	七六．一二五
一月二十一日	二，八．三七五	六五．五	七六．一二五
一月二十二日	二，八．三七五	六五．五	七六．一二五

（附註）（英匯）每行化銀一兩合英金幾先令幾便士零（美匯）每行化銀一百兩，合美金幾十元幾錢，以美金元爲單位，

金融消息

籌備武昌市商民合作銀行意見書

武昌市商民協會請

社會制度沒有得到總解決的時候，除了大資本家，那個不受着經濟的壓迫，尤其是我們每日愁買愁賣，以供顧客需要的中小商人，日常處于帝國主義經濟侵略和大資本家勢力壓迫之下，時時感覺不自由的痛苦，況且武昌自克復以後各錢商紛紛歇業，資金不能流通，市面上已多停滯，那裏還有發展商業的希望，我們商人，在這個過程中，更加上無形的痛苦，這種苦況大概人人都是知道的，由此看來，一般自私自利的錢商，平日盤剝重利，苛索抵押，到金融緊急之時，反閉門安居，可見資本家之用心了，我們至此，還不自己聯合奮鬥，組織金融機關，以自救嗎！我們組織怎樣呢，是要大家集合起來的，自助互助的，謀本等利益的，是公有的而不壟斷的，換句話說，就是我們組織是反資本主義的，所以我們應當本合作精神，設立一個合作銀行，纔是我們的一個完善穩固的金融機關，

合作銀行是合作事業之一，但有適應農村及城市的兩種制度，我們商民，自然取城市制，茲略述大要以備參證，

（一）性質及目的，合作銀行物質的目的，在以低利放給會員，必要的資金，及使得儲金之便益，而謀會員營業及經濟之發達，其精神的目的，則在以互助自助，同情同組，共憂共樂之精神，訓練團體的生活，以建將來新社會胞織之基礎，

（二）組織，合作銀行，全是會員相互的結合，銀行的主人，固然限於會員，銀行的顧客，原則上也只限於會員、會員責任有三種規定，（一）無限責任，（二）保證責任，（三）有限責任，

（三）會員，會員必須出資一股以上，但不得超過十股，每股不得超過一百元，（產業協作法草案規定）會員不問入股多少，每人一個議決權，

（四）運用的資金，合作銀行，所運用的資金，有股款入會費，公積金，各項存款，各種借款，及發行借票等，

（五）資金的運用，合作銀行的放款，分爲信用放款，抵押放款，貼現放款，買賣不動產放款，清償舊債放款，災難救濟放款等，

（六）機關，銀行的機關，有會員，總會，執行委員會，監查委員會，信用評定委員會等，

（七）盈餘分派，銀行有盈餘時，以十分之二以上充公積金，其餘歸月息分派，或提出一部充公益費，其餘按每股厘分給會員，作爲股利，其餘由會員及顧客分配之，

武昌市商民，只要不是資本家，帝國主義走狗，軍閥走狗，無論是不是本會會員，一律可以加入，這是解除商民痛苦的唯一生路，我們應該團結起來，快快的籌備，儲積股本，踴躍加入，鞏固銀行的基礎，集中小商民經濟勢力，那才可以打倒國內的資本家，更進一步，就可以打倒國際資本主義，得着我們永久的自由幸福生死關頭，在此一舉中小商民，大家起來，起來，（獻）

本埠商情

新年中之米糧

▲河下存四千石之譜

新年以來，米糧市場，頗有可觀，本埠來源之數，約在三千担左右，聞不久即有大批來源到漢，最近行情分誌於下，南米上等機器，十一元三四，上等原熟十元，中等原熟，九元七八，次等熟，九元一二，客路上等中九元至九元七八穀則四元五至四元八九，每日銷場約三四千担之間，可謂不弱，刻下河中存貨，統計有四千餘石，

棉花已有開盤

棉花來源，今年尚未開始到貨，陽夏堆棧存底其貨客屬於本地籍，或上年未售者，已有欲賣之意，花行收繳一層，大約不成問題，但行佣將加漲一分，昨日已有上海幫上市做開紅盤生意一批，武昌紗廠等，因次第開工，亦於日內上市，辦買好貨，正式行市，一二日內，即可公布也，

經濟講壇

蘇俄貨幣小史（七）

念一

由上表可以知道，最初「切羅南資」入流通界，僅佔極少數，於現在始至最高額。一般人民，已認「切羅南資」，爲堅固且安定之貨幣，在其發行之初，其不安定，亦如其輔幣，「蘇爲貨膽喀」之減價；但不久即消滅，而買賣交易，皆以「切羅南資」爲標準。現在「切羅南貨」不但對國內，已趨穩定，且對國際上貿易，亦極力維持其價值。及蘇俄之貿易額，漸漸繼續擴大其範圍，故「切羅南資」同時得漸漸維持其安定。

於其「塔拉」及「巴溫德」關係，「切南貨」佔如何的地位呢？戰前「塔拉」等一，九四三盧布，再「巴溫德」等九，四八盧布，而現在莫斯科交換處，「切羅南資」，對「巴溫德」，「司塔林克」，比較戰前，其市價皆佔高位。「塔拉」維持戰前之匯率。現在「切羅南資」和「塔拉」及「巴溫德」市場關係如下：

年月日	「塔拉」	「司塔林克」
一九二三年一月一日	一，九二	八，八五
四月一日	一，九二	八，五六
六月一日	二，二三	九，六七
[illegible]月一日	二，五九	一，三八
七月一日	二，一四	九，八〇
八月一日	[illegible]，一一	九，六五
九月一日	[illegible]，〇七	九，五一
十月一日	[illegible]，〇五	九，三九
十一月一日	[illegible]，〇六	九，一五
十二月一日	[illegible]，一八	九，四七
一九二四年一月一日	[illegible]，二〇	九，四〇
二月一日	二，一七	九，二四
三月一日	二，一一	九，〇七
四月一日	一，九四五	八，三六
五月一日	同	八，五二
六月一日	同	八，三八
七月一日	同	八，四一
八月一日	同	八，五五五
九月一日	同	八，七三
十月一日	同	八，六七
十一月一日	同	八，七八
十二月一日	同	八，九八
十二月廿日	同	九，一三

（未完）